

JOIN SPORTS, JOY LIFE

JORUN

KOGAKUIN

ATHLETICS INFOBOOK

JOIN SPORTS, JOY LIFE JORUN KOGAKUIN ATHLETICS INFOBOOK 26



工学院大学
KOGAKUIN UNIVERSITY

部活についての質問・相談等は
下記のメールアドレス、もしくはQRコードからご連絡ください

kutaiikukai@gmail.com

WEBでも部活を紹介しています。
下記のURL、もしくはQRコードからご覧ください

<https://www.kogakuin.ac.jp/student/activities/index.html>



MAIL



WEB

新しい自分へ。新しい明日へ。
新しい自分へ。新しい明日へ。
新しい自分へ。新しい明日へ。

工学院大学体育会公式インフォブック



WELCOME TO

KOGAKUIN ATHLETICS



LOVE ENGINEERING,
LOVE SPORTS,
LOVE FUTURE

体育会へ。新しい明日へ。
新しい自分へ。さあ。

工学院大学、入学おめでとう。真新しい季節の始まり、おめでとう。
君たちは、工学院生。まず、工学を究め、理学を突き詰めてほしい。
君たちは、もちろん大学生。友人と語り合い、熱い恋もしてほしい。
旅を重ね世界を知り、お洒落にも励み、流行や文化も感じてほしい。
アルバイトやボランティアにトライし、人や社会に触れてほしい。
そして、できることなら。

工学院大学体育会にも入部してほしい。

ハードに考えなくてもいい。経験者は大感謝。未経験者も大歓迎。
続けて来た種目で、記録を追い、勝利を求めるのもありだと思ふ。
知らなかった競技に、ワクワク、ドキドキするのも素敵だと思ふ。
体育会で君たちは、強いココロとカラダを育めるかもしれない。
目標や夢を持ち、努力や挑戦をする大切さに気づくかもしれない。
何より、体育会でなら、君たちは、大切な仲間と出逢えるはずだ。
一生切れない絆をつくって、その絆の中で、信頼とか、誠実さとか、
責任や感謝、敬意とか礼節とか、色んな宝物を手にするはずだ。
学業も、学外でのいろんな体験も、
自由な時間も諦めなくていい。誇りや感動も
でもそこに、スポーツでこそ得られる、**誇りや感動**も
加えてみよう。4年間、体育会だからこそ得られる、
人間としての成長も加えよう。

工学院大学体育会へ、君たちの新しい可能性へ、ようこそ。

体育会基本理念

誇り高く、誠実に。私たちは行動します。

1. 体育会のスローガン

学園に期待と感動を!

2. 体育会の目的

- ▶ クラブ活動を通じて仲間とともに心身を磨きチームワークにより目標を達成し、喜びを分かち合う。
- ▶ 一度きりの人生の二度とない日々を大切に、ともに過ごす仲間との絆を深める。
- ▶ ストレスに強い文武両道なる人材を育成する。

3. 体育会の目標

理工系大学の体育会プログラムで
トップを目指し、学園の名誉に貢献する。

4. 体育会の行動指針

- ▶ 挨拶・礼儀・マナーを守り、責任ある行動をすること。
- ▶ 協調性を持ち、コミュニケーションを大切にすること。
- ▶ いかなるときもスポーツマンシップを忘れないこと。
- ▶ 切磋琢磨し、最後まで努力すること。
- ▶ 自らの成長とチームの勝利を目指すこと。
- ▶ 目標を達成する強い信念を持つこと。
- ▶ 勇気を持って挑戦すること。
- ▶ 感謝の心を持つこと。
- ▶ 思いやりと尊敬の心を持つこと。

工学院大学 体育会
2015年4月1日

KOGAKUIN ATHLETICS OUR
PRINCIPLE

工学院大学体育会シンボルマーク

THE SYMBOL OF ATHLETICS, THE MARK FOR TOMORROW
全体育会の、誇りの印。全工学院の、希望の印。



大学バイラインが、KUTE・TOKYO に変更したのに伴い、TOKYO URBAN TECHのロゴを削除し、黄枠をつけた上記デザインに2019年より変更しました。2019年1月以降新規作成するグッズ・ユニフォームには旧KUシンボルは使用出来ませんので十分注意下さい。

そのブルーは、理工学を修める知性ととも、スポーツマンの清々しいマインドを。そのイエローは、太陽のような眩い希望とともに、アスリートのみなざる力や闘志を。KUの文字は、強く、誇らしく、誠実でありたいという願いを。八王子丘陵と新宿副都心のスカイラインは、母校への愛を。工学院大学体育会のシンボルマーク。そこに込めたのは、体育会として各部が等しく宿すスピリッツ。そこに表したのは、工学院大学生として部員一人ひとりが抱くプライド。このマークの下に、体育会24部活動は種目を超えて、同じ理想を分かち合う。体育会の伝統を受け継ぎながら、新しい歴史をつくっていく。このマークを前に、体育会の枠を超えて、すべての工学院人がスポーツの感動と楽しさを分かち合う。現役生と卒業生の一線を超えて、工学院大学の矜持を受け継ぎながら、新しい希望を育てていく。変わっていく環境の中で、変わらず明日へと進む体育会を、移ろう時代の中で、揺るぎなく未来へと続く工学院大学体育会をこのシンボルマークは、象徴する。

□ KUブルー C=90 M=80 Y=0 K=0

■ KUイエロー C=0 M=20 Y=100 K=0

※KUシンボルを使用の際は体育会の許可が必要です。

KOGAKUIN ATHLETICS OUR
SYMBOL

目次

体育会基本理念	04	部活紹介	28
工学院大学体育会シンボルマーク	05	アメリカンフットボール部	30
目次	06	弓道部	31
JORUNロゴコンセプト	07	クロスミントン部	32
メッセージ <small>(学長/副学長/体育会連合OB会 会長/工学院大学体育会 会長)</small>	08	剣道部	33
HOME GAME DAY 弓道部 / クロスミントン部	10	航空部	34
ATHLETICS STAFF FEATURE 2026ver. あなたはなぜ体育会に!?	12	硬式庭球部	35
BE THE CHAMP OF TECH UNIV. 理工系大学の体育会王をめざして!	17	硬式野球部	36
体育会公式ユニフォームで どんな状況でも強まる団結力	20	古武術部	37
顧問ズ <small>クロスミントン部 二上武生 / スキー部 廣田 祐</small>	26	ゴルフ部	38
		サッカー部	39
		山岳部	40
		自動車部	41
		柔道部	42
		スキー部	43
		スキューバダイビング部	44
		卓球部	45
		バスケットボール部	46
		バドミントン部	47
		バレーボール部	48
		ボクシング部	49
		モーターサイクル部	50
		ヨット部	51
		陸上競技部	52
BE THE CHAMP OF TECH UNIVERSITIES	54		
同好会設立・部への昇格の条件/ダーツ同好会	55		
体育会備品一覧	56		
KOGAKUIN ATHLETICS GOODS 2023 <small>体育会公式グッズ</small>	58		
CAMPUS MAP SINJYUKU / HACHIOJI <small>キャンバスマップ 新宿/八王子</small>	62		
ORGANIZATION / ANNUAL MEETING REPORT <small>組織編成/体育会総会/OB会</small>	63		
RULES & REGULATIONS <small>工学院大学 体育会規約</small>	64		
HISTORY <small>体育会史 設立より現在まで</small>	65		
ANNUAL SCHEDULE <small>年間スケジュール</small>	66		
		KOGAKUIN vs RIVALS	53

INDEX

君にスポーツの喜びを。君に新しい明日を。



君をスポーツの感動につなぐ、
君を新しい明日につなぐ、君を誇らしい自分につなぐ。
工学院体育会公式インフォブック「JORUN」。

「JORUN」は、工学院体育会の公式インフォブック。スポーツの基本であり象徴である「RUN」に、「JOin=つなぐ」、「JOy=楽しむ」、「JOb=務め、役割、義務」、「JOurnal=機関誌」の頭文字をプラス。1963年創刊の体育会誌「如蘭」の名前と精神をベースに、学生をスポーツ競技に結びつけ、工学院生にスポーツの感動を届け、アスリートに人間としての責任や努力を教え、すべての人に工学院大学の誇りを伝えることをめざす、体育会のメディアです。

如蘭

書：野口尚一

同志の志集まる時交わりの利きことは金をも断つべく。
その語る言は蘭の如くかおる。

「如蘭」は、野口尚一旧学長(のち名誉学長)によって古い詩文から選び出された言葉。その意味に徹して、体育会がますます発展し、本来の使命を達成することを期待して、体育会会誌の名として付されました。

野口尚一 NOGUCHI Hisakazu

1888年(明治21年)12/23-1986年(昭和61年)9/27。東京大学出身。初代学長である野口尚一の業績としては、東京中央郵便局の「郵便物の機械的運搬システムの設計」が挙げられる。その先駆的業績は今日でも讃えられており現在の郵便局の「自動化・機械化」の草分けとなる礎を作った。



IMAMURA YASUTADA

学長
先進工学部生命化学科 教授

今村 保忠

体育会、大きな成果の年

新入生の皆さん、ご入学おめでとうございます。2025年度は、本学体育会にとって大きな成果の年となりました。クロスミントン部、剣道部、硬式庭球部、アメリカンフットボール部、そして弓道部が、それぞれのリーグや大会で優勝をはじめとする輝かしい成績を収めました。日々の練習に真摯に取り組み、仲間と力を合わせて勝ち取った成果は、大学の誇りであると同時に、在学生や卒業生に大きな勇気を与えてくれます。スポーツは勝敗や記録にとどまらず、人間的な成長を促し、友情や信頼を育むものです。大学における体育会活動は、学びと両輪をなす大切な営みであり、社会に出てからも必ず力となります。今回の成果も、その意義を改めて示すものと言えるでしょう。振り返れば、私自身は運動から少し遠ざかりつつありますが、今では健康のために自宅近くの畑道を散歩する程度ですが、週末にはスポーツ中継を観戦し、熱い声援を送っています。こうした関わり方もまた、人生におけるスポーツの楽しみ方の一つかもしれません。これからも体育会の皆さんが、それぞれの競技に情熱を注ぎ、充実した活動を続けてくださることを願っております。そしてその姿が、工学院大学の名をさらに高めていくことを確信しています。



KAMACHI MIYUKI

副学長
情報学部情報デザイン学科 教授

蒲池 みゆき

身体を動かす基礎づくりを大学生活で

新入生の皆さん、ご入学おめでとうございます。2025年の夏、あまりに暑くて外に出るのも命がけでしたが、この原稿を書いている10月末は秋晴れの良い季節になりました。キャンパスでは、放課後に元気な学生さんの声を聞くだけでうれしく気持ちの良い日々を過ごしています。私ごとですが、つい先日研究室のメンバーと高尾山に登りました。元気なメンバーは一番険しそうなルートを辿り、一方で連れて行ってもらった私は行きも帰りもリフトを使ってしまい、優しい人たちに見守られながらなんとか頂上にたどり着いた次第です。本気でスポーツに取り組んでいる皆さんからすると、これはスポーツとも呼べない行事かもしれませんが、年に1回でもこのようなイベントに丸一日費やせるだけで、極上の幸せを感じています。学生時代なら絶対一軍ルートで行ったのに!と悔しい気持ちもあります。ただ、大人になってスポーツに参加する、というのは私にとっては身体を動かすことももちろん大事なのですが、なにより一緒に普段できない会話を楽しみながら日常を離れてみる、という貴重な時間になります。気持ちもリフレッシュされますし、終わった後の疲れや遅れてやってくる筋肉痛ですら愛おしいですね。皆さんには、大学生活の間に身体を動かす基礎を作ってしまうことを、心からおすすめします。心身ともに健康であることは、これから皆さんが進まれる道のすべてにおいて大切なことです。どうぞスポーツとともに、充実した日々をお過ごしください!



KUMAKURA TSUYOSHI

体育会連合OB・OG会 会長

熊倉 強

勉学とスポーツで広げる新たな可能性

新入生の皆さん、ご入学おめでとうございます。私たちは、新たに仲間となる皆さんを心から歓迎します。今年はサッカーの北中米W杯イヤーでもあり、2026年6月から始まる1か月間の熱戦を今から非常に楽しみにしています。日本代表には、これまで越えられなかったベスト16の壁をぜひ破っていただきたいと期待しています。大学生活は、勉学とスポーツのどちらにも大きな可能性が広がっています。勉学は、自らの将来の夢や目標に向かって必要な知識や技能を身につけるために欠かせないものです。一方、スポーツは健康や体力を維持し、心身を鍛える貴重な機会となります。どちらも努力を続けることで、自分のやる気やモチベーションを高め、より充実した学生生活へとつながっていきます。新入生の皆さんが、その力を存分に発揮してくれることを心から期待しています。さて、体育会連合OB・OG会は昨年創立35周年を迎え、6月には記念式典を開催いたしました。式典にあたり、体育会の皆様には多大なるご協力をいただき、ここにあらためて感謝申し上げます。体育会連合OB・OG会では、毎年体育会の活動状況をデータ化し、28部全体で情報を共有する取り組みをサポートしています。チームや個人の成績向上を図るとともに、そのノウハウを後輩へ受け継ぎ、より良い形へと改善しながら発展させていくことを願っています。新たな一歩を踏み出す皆さんが、この伝統をさらに前へと進めてくれることを期待しています。その挑戦が次代の体育会の力となるでしょう。今後の活躍を願っています。



ICHIYA RUI

工学院大学体育会 会長

一箭 琉偉

勉学とスポーツの両立を目指そう

新入生の皆さん、ご入学おめでとうございます! 大学生活は、自分次第でいくらかでも充実させることができる時間です。授業やサークル、アルバイトなどさまざまな選択肢がありますが、その中でも体育会活動は仲間との絆や達成感を強く感じられる貴重な経験になります。練習は決して楽ではありませんが、努力を重ねる中で得られる成長やチームで目標を達成したときの喜びは、何ものにも代えがたいものです。また、先輩や同期、時には他大学との交流を通して、人とのつながりも大きく広がります。大学生活の中で「本気になれること」を見つけたい人には、体育会が最高の環境です。興味がある方は、ぜひ見学や体験に来てください。一緒に汗を流し、充実した大学生活を送りましょう! ちなみに私は11月からスキー部に所属しましたが、入部の時点ではほぼ初心者でした。それでも先輩方の丁寧な指導と仲間の支えのおかげで、安心して取り組むことができました。このように、体育会はいつからでも挑戦できる環境が整っています。さらに、体育会役員会では現在、体育会誌「JORUN」の作成や、10月に行われる体育祭の企画・運営も行っています。部活に所属していなくても関わることができる活動なので、少しでも興味がある方はぜひ気軽に連絡してください。一緒に体育会を盛り上げていきましょう。



MESSAGES FOR 2026



ホームゲームデーの試合結果

男子	女子
2.9 SUN 47 / 120 vs.駒澤大学 勝利	2.4 TUE 6 / 80 vs.大正大学 敗北
5.11 SUN 87 / 160 vs.大正大学 勝利	2.28 FRI 18 / 80 vs.成城大学 敗北
6.22 SUN 74 / 160 vs.東京都市大学 敗北	6.8 SUN 27 / 60 vs.玉川大学 三勝二敗
7.13 SUN 90 / 160 vs.明星大学 勝利	6.29 SUN 42 / 80 vs.学習院女子大学 三勝二敗

※引用元：東京都学生弓道連盟 (https://togaku-kyudo.com/modules/)

弓道部のホームゲームでは8戦中5勝健闘!
来年はもっともっと勝ち続けたいです!
是非八王子キャンパスまで
応援よろしくをお願いします!
▶スケジュールはQRから(全日本学生弓道連盟)



HOME GAME DAY!

MATCH REPORT

一意専心、静寂を切り裂く一撃
背負う誇りと消えぬ闘志を胸に!

工学部 電気電子工学科 3年 2023年度入学
体育会会長 一箭琉偉

弓道部では6月29日に学習院女子大学との練習試合が行われた。試合は、終始厳格な雰囲気の中で行われ、両校ともに高い集中力を維持していた。的中時の掛け声、試合中の立ち居振る舞いは「武の精神」が強く感じられる一戦だ。本学が多角的に当て、3勝2敗で勝利となった。クロスミントン部では11月16日に桜美林大学とダブルスのみの大会が行われた。緊張感のある体育館をシャトルが風切り音を立て、たが

いのコートを行き来する。仲間や相手のプレイを称えるために、互いのラケットをぶつけ合う姿が印象的だった。今年ホームゲームデーの観戦をあまり行えなかったことは、大きな反省点である。来年度は意識を改めて、応援できるようにしたい。JORUNのP53に掲載されている星取り表で、本学体育会部活の奮闘の軌跡を星取り表でぜひ見ていただきたい。



ホームゲームデーの試合結果

11.16 SUN オープンダブルス 3位 vs.桜美林大学 山理人&松本直樹
女子ダブルス 2位 / 3位 秋間心咲&一瀬菜々 2位 / 小平聡美&野呂七海 3位
ミックスダブルス 3位 秋間心咲&一瀬菜々

※引用元：全日本学生クロスミントン連盟 (https://www.instagram.com/jicf_minton/)

クロスミントン部のホームゲームでは入賞!!
来年はもっと皆さんの声が必要です!
是非八王子キャンパスまで
応援よろしくをお願いします!
▶スケジュールはQRから(全日本学生クロスミントン連盟)



ATHLETICS STAFF

FEATURE

2026 ver.



工学院大学体育会役員インタビュー特集

あなたはなぜ体育会に!?

今回は新企画として、体育会の役員にインタビューしてきました。

体育会に入った理由は? どんな仕事をするの? 部活選びのコツは?

などなど、みんなの疑問を解決します!

体育会の雰囲気少しでも感じて貰えたら嬉しいです。



PICK UP STAFF

- 01 ICHIYA RUI
- 02 KINOSHITA DAISUKE
- 03 SAKAI NOZOMI
- 04 MATSUMOTO NAOKI



体育会会長
一箭琉偉

— スキー部 —

工学部 電気電子工学科 3年
2023年度入学

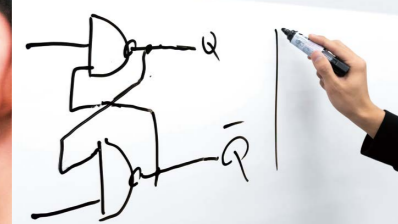

1	2
3	4

1.スキー板は相棒!とても大切にしています。2.日光で雪がきらめく中を滑ることは爽快です。3.課題は授業後すぐに手を付けるようにしています。4.電気電子工学科は回路なども学びます。私の得意分野ではないので、難しいです。

01 ATHLETICS STAFF

全体体育会系部活の代表として、
体育会会長という責務を果たします。

— 役員をやってみようと思ったきっかけは?

体育会の役員になろうと思ったのは、体育会を盛り上げたいという強い思いからです。自身の部活だけでなく、全体の活性化に貢献したいと考えるようになりました。

— 役員としての仕事は?

最初に任された体育会副会長としての仕事は、部活や委員会の予算案の決議でした。この時、全学生から集める自治会費としてここまで多額のお金が動いていると驚きました。また、改めて自身の責任の重さを実感しました。

— 役員としてのやりがいは?

役員をやったよかったと思う瞬間は、体育祭終了後に参加者の満足した姿を見ることです。加えて、自身の部活に「JORUNを見て来ました」と聞くと本当にやってよかったと感じます。

— 体育会で一番印象に残っているエピソードは?

体育会行事で一番印象に残っているエピソードは、体育会連合OB・OG会創立35周年記念式典で体育会代表として挨拶をしたことです。OBの方々や学長などの前で挨拶をした際、緊張から頭が真っ白になってしまいました。どうにかやりきれたことであの場より緊張することはないだろうと自信に繋がりました。

— 体育会の人々のつながりは?

役員として活動する中で、他学年や他部活の仲間と関わられることに魅力を感じています。自身とは全く別の学科の授業内容など、興味深い話を聞ける機会が多

いです。また、他部活の状況を知ることで視野が広がります。就活などの悩みも相談できる仲間を得ることも大きなポイントです。

— 役員活動を通じて成長できたことは?

役員活動を通じて、自身が成長したと感じる点はリーダーシップやコミュニケーション能力です。多くのメンバーをまとめ、意見を集約する過程で、考えを明確に伝える力がつきました。特に、体育会での活動は様々な人と接し、意見を調整するためのスキルを磨く貴重な機会になりました。体育会での経験を通じて将来に活かそうだと思う力は問題解決能力や計画力です。予期しないトラブルに対処することで柔軟に考える力が養われ、困難を乗り越える自信も得て、今後の人生に役立つと確信しています。

— 部活と学業・バイトなどの両立は?

私が所属するスキー部の活動は春休みの2月3月がメインになるため、4月から1月頃までは学業とバイトといった形で比較的両立はしやすいと思います。

— 新入生へのメッセージ

体育会に入ると、仲間と共に目標に向かい、達成感を味わえる楽しさがあります。なかなか関わる機会のない他部活の学生と接することで、交友関係が広がることも魅力です。新入生は「体育会に入ってほしい!」と心から思います。仲間と共に挑戦し達成感を共有することは、他では得られない貴重な経験です。最後に、「みんなで関東理工系大学の体育会王を目指して頑張りましょう!」

— 役員をやってみようと思ったきっかけは？

私は硬式庭球部体育会に所属し、先輩から引き継ぐ形で役員となり、2年間体育祭実行委員として活動しました。主な役割は、体育祭の種目決めやその詳細について会議で話し合い、当日までの全体の流れを把握したうえで準備を進めることでした。当日は、リーグ表の作成やコートごとのメンバー招集を担当し、プログラムが円滑に進行するよう意識して行動しました。

— 役員としての仕事は？

今年は体育祭実行委員長を務め、昨年の反省を生かした運営を心がけました。具体的には、チームの受付やリーグ表をスプレッドシートで作成し、各チームの代表者に配布することで、試合状況が一目で分かるよう工夫しました。その結果、昨年以上にスムーズな進行が可能となり、想定通りの時間内に体育祭を終えることができました。

— 役員としてのやりがいは？

役員としてのやりがいは、体育祭を無事に終えられたときの達成感に加え、参加者アンケートで「楽しかった」「また参加したい」といった声を見たときに強く感じます。特に印象に残っているのは、今年行った体育祭のドッジボール運営です。受付用にスプレッドシートを作成しましたが、代表者に閲覧権限を付与する際、毎回メールアドレスを入力する必要があり、手間がかかりました。事前にメールアドレスを確認し、共有しておけば、より円滑に運営できたと感じており、来年度の引き継ぎ事項として重要な反省点となりました。

— 役員活動を通じて成長できたことは？

体育祭実行委員の活動を通して、同学年の他学科の学生だけでなく、先輩・後輩・院生など、幅広い人とのつながりを築くことができました。また、委員長として体育祭を主導する立場を経験したことで、自分の判断や行動に責任を持つことの大切さを学びました。参加者を盛り上げるために客観的に物事を考え、より良い運営を目指す姿勢は、自身の大きな成長につながったと感じています。

— 部活と学業・バイトなどの両立は？

部活と学業、アルバイトの両立は十分可能だと思います。実際に私は、大学まで片道2時間以上かけて通学していましたが、部活は週3日、アルバイトも週2~3日ほど入れていました。通学時間を有効活用し、電車内では暗記系の勉強を進めるよう工夫していました。帰宅後も課題や復習に取り組むため、決して楽ではありませんでしたが、時間に余裕がありすぎるよりも、少し忙しいくらいの方が自分を程よく追い込むことができ、充実していたと感じています。体力的には大変な面もありましたが、硬式庭球部で日頃から体力を鍛えていたこともあり、最後までやり切ることができました。

— 新生へへのメッセージ

体育会には体育祭以外にも多くの役割がありますが、このような大きなイベントを運営し、さまざまな人と交流できる経験は非常に貴重だと思います。責任を持ちながらも、楽しむ気持ちを忘れずに取り組んでほしいと感じています。



JORUN編集長
酒井 望

— 自動車部 —
工学部 機械工学科 3年
2023年度入学

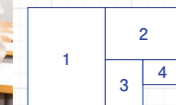

1.整備の必須道具。工具の管理は徹底します。2.安全第一で整備活動を行います。細かな点検は大切です。3.いつでも課題や勉強に取り組めるよう、PCはいつも持ち歩きます。4.ベルヌーイの定理を説明するスライド作成の課題に取り組めます。

— 役員をやってみようと思ったきっかけは？

自動車部に入学後、自動車部以外のより広い活動を行ってみたいと考え、部活の上部組織である体育会に所属することになりました。

— 役員としての仕事は？

一年目から本誌「JORUN」の作成の担当となりました。一年目では基本的に打ち合わせの参加が主な仕事でしたが、二年目に本誌編集長となり、昨年度の会長や編集長が打ち合わせの裏で多くの細かな調整や連絡などに尽力していたことがわかり、自身の責任の重さを改めて感じました。

— 体育会に入ってよかったことは？

体育会に入ってよかったと感じられる点は、「視野が広がる」ことだと思います。体育会には単に体育会系部活だけでなく、学生支援課や体育会連合OB・OG会、大学外の方々ややり取りする機会が多いです。学生以外の方々や仕事をしていく中で、物事の考え方の広がりを実感できます。社会での人との関わり方を学び、実践練習できる場であることが体育会の大きな魅力だと考えています。

— 役員活動を通じて成長できたことは？

体育会を通じて私は「自身の甘さ」を痛感することができました。スケジュールの破綻や企画内容の考案といった点で自身の不手際で多方面へ迷惑をかける失敗をしてしまいました。これらの原因は、周りの人とのコミュニケーション不足や自身の仕事に対する理解不足など、多くの点で甘さが出たと考えました。今回の反

省を先輩に引き継ぐとともに、自身の成長の糧にできると考えています。

— 役員としてのやりがいは？

体育会の活動を通じて、自身の部活だけでなく、多くの団体に貢献できることがやりがいだと思います。JORUN編集長の仕事を通じて個々の団体や体育会の魅力が広がることは、非常に喜ばしいです。体育会は近年所属学生数が増加しており、学生に体育会の魅力が広がっていることにやりがいを感じます。また、多くの学生が自身を成長させる場として、どのような選択があるのか考える一助になりうる点で重要な仕事であると自負しています。

— 体育会は就活に役立つ？

体育会での活動は就職、ひいてはその後の社会人生活で非常に役立つと思います。参加した企業のインターシップなどで、企業の方に体育会での活動を話したところ、評価していただけることが多いです。一つのプロジェクトを進める経験は社会人になったときに非常に役に立つ点で、学生で経験することは重要です。成功・失敗関係なく、自身がその活動を通じて得た学びは、「ガクチカ」であり、社会人の基礎になります。

— 新生へへのメッセージ

体育会系部活及び体育会は大生活の楽しみ・成長が得られる場を提供します！ぜひ入部・入会をご検討ください。JORUNの編集員も募集中です。一つのプロジェクトにかかわってみたい方や、スポーツが好きといった方も、部活関係なく体育会へぜひお越しください！



体育祭実行委員
木下 大祐

— 硬式庭球部 —
先進工学部 応用化学科 3年
2023年度入学

1.練習前に、ラケットをもって集中する気持ちをつくります。2.放つボールに狙いを定めて、相手に強いサーブを！ 3.資料の大事なところにはマーカーを。授業中から、試験を前提に勉強します。4.レポートは大学で集中して取り組みます。

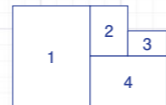

体育会系部活の円滑な活動のために
責任感を持ってお金を扱いました。

— 役員をやってみようと思ったきっかけは？
会計という仕事について各部活をサポートしたいと感じたからです。

— 実際に体育会役員になって思ったことは？
全部活動の中心ということもあり、扱うお金や会議など中高とは規模が違うと感じました。だからこそ、責任感をもって仕事に取り組もうと強く感じます。

— 最初に任された仕事は？
最初に任された仕事は、自治会費を各部活に振り込む仕事です。初めは先輩と一緒に、振り込む手順などを確認しながらやりました。

— 役員としてのやりがいは？
自分が振り込んだ自治会費を各部活が活用して、合宿やイベントなど様々な活動をしているのを見ると、自分の仕事の重要さとやりがいを感じます。

— 体育会で一番印象に残っているエピソードは？
大会計の振り込みの仕事で、1週間連続でATMに通った事です。ATMには一日、100万円までしか振り込めないため、全部活動に振り込むには1週間ほど通う必要があります。特に夏の振り込みは、暑い中外に出るのも大変だったのを覚えています。

— クロスミントン部に入った理由は？
初めて聞くスポーツでしたが、日本ランキング上位を狙えると聞き、就活で役に立つと感じたことがきっかけです。中高でソフトテニスをやっていたのもあり、体験会で打つとすぐにはまりました。また、先輩方がとても親切で、この部活だったら頑張れると感じたからです。

— 部活に入ってよかったことは？
今までやってきたどんな競技よりも試合を通して、自分の成長を感じる事が出来た事です。また、試合や練習を通して、様々な年代の方や学生と交流が出来た事です。

— 部活選びのコツは？
部活選びのコツは、自分の興味や目標に合ったものを選ぶことだと思います。まず、楽しんで続けられる部活かを考えましょう。また、学業との両立が可能か、練習時間や頻度を確保することも大切です。初心者でも歓迎されるかどうかや、部活の雰囲気も続けるうえで重要なポイントだと思います。自分にあった部活を見つけましょう。

— 部活に入ろうか悩んでいる新入生へ
クロスミントンはまだ、駆け出しのスポーツであり、競技人口としては決して多くありません。試合は、大学生に加えて社会人も参加します。しかし、だからこそ試合を通して幅広い年齢の方と交流する事が出来ます。また、他競技と比べるとコート面積が5.5×5.5mと小さいながら、相手を揺さぶる駆け引きや、コートが離れているので、単純な球速による試合ではなく、体力や耐久性、正確性などが求められる奥深いスポーツです。自分もともと球技をやっていましたが、初心者で始める人がほとんどなので、努力次第では頑張ればすぐに日本ランキング上位を狙えます。初心者でも挑戦しやすく、魅力的なスポーツなので、ぜひ体験に来てください。



会計
松本直樹
— クロスミントン部 —
先進工学部 生命化学科 3年
2023年度入学

1.クロスミントンの魅力を部活で多くの人に知ってほしいです。2.テニスとバドミントンの中間のようなラケットを使います。3.レポートに取り組むときは授業資料が欠かせません。4.授業で興味を持ったことは、すぐに調べて知識を広げます。

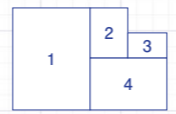

BE THE CHAMP OF TECH UNIV.

理工系大学の 体育会王をめざして!

- POINT 1** 体育会会員数 1500人を目指す
2015年時点で627人、2025年時点で1048人 約1.5倍の増加に成功
- POINT 2** 体育会の存在と活動を学内外に発信
JORUNをはじめとしたツール、メディアの充実
※YoutubeをはじめSNS等はほぼ未着手
- POINT 3** 体育会活動プログラムの充実
公式ユニフォーム・グッズ、体育祭などの普及、ホームゲームデイなど

私たちの使命は、上記を目指すことにより、「理工系大学の体育会王になる!」というスローガンを体現し、工学院大学体育会を未来の仲間へとつないでゆくことにあります。

去年は副会長として会長の支えることが不十分でした。会長になった際は副会長の時よりも業務量が増えるため去年自分に足りなかったところを補い、これから入ってくる後輩に仕事を教え、任せることができる会長になりたいです。

今年度会長 太田健斗
先進工学部機械理工学科2年 ヨット部

支える側から、導く会長へ!

今年度会長 三橋一輝
情報学部システム数理学科2年 弓道部

責任を胸に、予算を動かす

昨年度は会計補佐として会議への出席や会計のお仕事を手伝っていました。体育会会計は、部活動が円滑に行われるよう予算を振り込む、重要な仕事だと自負しています。責任をもって仕事に取り組んでいきたいと思っています。

昨年の体育祭はドッジボールで大きな盛り上がりを見せました。今年度の体育祭は更に魅力的な大会にするために、実行委員をまとめ努力して参ります。参加する方々が楽しめる体育祭を通じて、体育会の魅力を上げます。

昨年超えの熱い大会を必ず創る!

JORUNで部活の魅力を最大限伝える!

今年度JORUN編集長 林亮太朗
建築学部総合2年 自動車部

来年度のJORUN編集長として体育会で働きます。自身の創るJORUNを通して、体育会系部活のより詳しい情報や学生たちのリアルな声を発信し、多くの方々に体育会と体育会系部活の魅力を知っていただけるように全力を尽くします!

主体性が導く確かな手応え

昨年度会長 一箭琉偉
工学部電気電子工学科3年 スキー部

次へ生かす苦い経験の価値

昨年度JORUN編集長 酒井望
工学部機械理工学科3年 自動車部

挑戦と反省、次へ託す教訓

体育祭実行委員長として準備を進めましたが、本番ではルール説明に時間をかけすぎた点が反省です。一方で、人前で進行を担い、表の作成など主体的に行動できた経験は、今後につながる貴重な学びとなったと確信しています。

リーダー経験の乏しい私には挑戦し続ける一年でした。準備や指揮不足から計画と継続の重要性を痛感しています。目標と方針を明確にし、周囲と共有しながら着実に進める大切さを、自らの反省として後輩へ引き継ぎます。

JORUN編集長としての経験を通じ、自身の甘さを痛感しました。不手際による失敗の原因は、周囲との対話や仕事への理解の不足にあります。この反省を後輩へ引き継ぐとともに、自身の成長の糧として今後役に立っていきます。

JOIN SPORTS, JOY LIFE
JORUN
KOGAKUIN ATHLETICS INFOBOOK



来年のJORUNはもっと凄いものを創りたい! 編集・撮影スタッフ募集中!

工学院大学の体育会インフォブック「JORUN」は、編集スタッフを募集中! スポーツに興味のある方、編集、デザイン、撮影に興味のある方は、ぜひご応募を。プロのクリエイターのアドバイスを受けるチャンスにもなります。編集スタッフは、新入生を中心に工学院大学生たちに、理念を伝え、日頃の活動を紹介する体育会にとって、とても重要な存在。アスリートとは違うカタチで、体育会のメンバーとして、活躍してみませんか。

- 01.「スポーツ」が大好きな人
- 02.「コミュニケーション」に磨きをかけたい人
- 03.「広報・編集」に興味がある人
- 04.「写真と編集が大好き」で「発表の場」が欲しい人
- 05.大学生活「こんなもんじゃない」と考えている人
- 06.「制作」の現場の当事者になりたい人
- 07.卒業までに何かを「カタチ」として残したい人
- 08.大学で「社会体験」をしたい人
- 09.第一線の「プロフェッショナル」と仕事がしたい人
- 10.「自己向上心」があり「好奇心が旺盛」で「誠実」な人

上記の01-10までの項目に一つでも当てはまる方はぜひご連絡ください!

連絡先はQRコードもしくは下記のメールアドレスまで



✉ kutaiikukai@gmail.com

※万が一、連絡がない場合はお手数ですが下記までご連絡ください。
学生支援課: [新宿]03-3340-0868
[八王子]042-628-4882/
新宿:sgakusei_gakusei@sc.kogakuin.ac.jp/
八王子:hgakusei_gakusei@sc.kogakuin.ac.jp

体育会公式ユニフォームで 生まれ変わる

団結力!

なぜ体育会はユニフォームを統一しなければいけないのか!?

それは体育会公式ユニフォームを統一していくことで、
体育会全部活動が、同じ理念、目標を分かち合うことができると信じているから。

工学院大学体育会のシンボルマークには、
強く、誇らしく、誠実でありたいという思いが込められています。
その思いとともに工学院大学の伝統や矜持を受け継ぎ、歴史を刻み、
新時代へと色あせない希望のタスキをたくしましょう。

UNION IS STRENGTH



体育会公式ユニフォームに
変更するにはどうすればいい!?
KUユニフォーム
審査基準を
P24に掲載しました!

団結力を強めたい、部活の士気をあげたい、体育会を盛り上げたい場合は、下記のメールアドレス、
もしくはQRコードから体育会役員までお気軽にご連絡ください! ✉️ kutaiikukai@gmail.com



VOLLEYBALL

バレーボール部 / 変更時期: 2022年~ (新KUシンボル使用してリニューアル)

白い曲線と共に
一緒に高く
舞い上がろう!



FRONT HOME

BACK

AWAY

工学院大学
TOKYO URBAN TECH

工学院大学のロ
ゴの6ラインをユニ
フォームに起用。

01234
56789

規定の背番号フォントを使用。
詳細はP21

KOGAKUIN

体育会で使用する際の英文大
学マーク。今回はアーチで
はなくストレートラインで記載。



独創的で唯一無二なユニフォームはチームの結束を高める!

ユニフォームのデザインには工学院大学らしさを持たせつつ、部員たちの要望にも応えられるよう
に、部員とコミュニケーションを重ねながらデザインに関して思案しました。その結果、工学院大学
カラーの青と黄を基調としたスポーティーなデザインが仕上がりました! 左胸には体育会のシンボ
ルマークを配置し、白のカーブラインの幅は最後までデザイナーさんと意見を交わしデザインを決
めました。色々な制約があるなか完成したユニフォームは達成感とチームの意識が一つになった
実感があります。試合ではその成果を観ていただきたいです!

バレーボール部の
KUユニフォームは
どう制作されたの!?

制作過程を徹底解析!



部活動内でユニフォームを作りたい! となったら、まず体育会に
相談してデザイナーの方や発注企業さんにお話を伺いました!



2回目の会議までにどんなデザインが好みか部員たちとLINEなど
ですり合わせを行い、次のZOOM会議で発表。少し緊張...



KUマークの使用許可とユニフォームの審査基準を確認し、希望
デザインからラフデザインを起こしてもらえらること! なるほど工学
院らしさが必要...デザインが上がってくるのが楽しみ。



早速、前回の会議の打ち合わせもえ、4案もデザインを提出し
ていただきました! 工学院の2色と6ラインを使用することで特徴を
出せることができるのか。早速部員たちに相談しよう!



会議をもとに部員たちに確認。一番下のデザインが人気でした!
でもひび割れのテクスチャーは工学院らしさなのか? と疑問。次
回の会議で相談してみよう!



ブラッシュアップで調整していただき、ユニフォームのデザインの
完成! 発注ユニフォームの発注に移ります。見積もりを立てて後
援会援助金の申請。申請結果は1か月程度かかります。

UNION IS STRENGTH

体育会公式ユニフォームで生まれ変わる**団結力!**

バレーボール部、サッカー部、バスケットボール部、野球部に

続こう!
そして、

体育会を

盛り上げよう!



FOOTBALL

サッカー部 / 変更時期：2016年～ (旧KUシンボル使用)



6本線とエンブレムに誇りを持ち共に勝利を目指そう!

0 1 2 3 4
5 6 7 8 9
背番号にはフォント (FT-38) を使用している。

工学院大学
TOKYO URBAN TECH
工学院大学のロゴの6ラインをユニフォームに起用。

先輩方の思いのこもったユニホーム!

工学院大学体育会の象徴でもある縦の6本線とエンブレムに誇りを持ち、先輩方から受け継がれてきた思いの詰まったユニホームです。私たちは現在、東京都大学サッカーリーグ3部に所属しており、現在は2部昇格を目標に活動を行なっています。これまで多くの先輩方がこのユニホームを着て戦ってきて2部昇格を目標にしてきました。なので、自分たちの代でも先輩方の思いと背負い、この体育会公式のユニホームを着てチーム一丸となって目標でもある2部昇格をいつか達成できるように日々意識高く活動をしていきたいと思ひます。



BASKETBALL

バスケットボール部 / 変更時期：2019年～ (新KUシンボル使用してリニューアル)

同じユニフォームで
団結力を
高めよう!!



ユニフォームがあるからプライドを持って戦える!

私たちにとってユニフォームは看板であり結束の象徴です。練習試合や大会などでバスケットボール部としてだけでなく工学院大学という名前を背負う気持ちでユニフォームを着ています。試合ではプライドを持って勝利を目指し、試合外でも会場や他校へのマナーを徹底し、工学院大学のバスケットボール部としてしっかりと自覚を持ちながら恥ずかしくない振る舞いを心掛けています。また、部員全員が同じユニフォームを着て一体感を目に見える形として表すことで団結力を高め、より良いチームワークを発揮することができます。



BASEBALL

野球部 / 変更時期：2019年～

工学院大学代表として一緒にユニフォームを着て戦おう!!



一緒にユニフォームを着て楽しい大学生活を送ろう!

2019年から二部に昇格し工学院統一のユニフォーム導入など以前よりも意識レベル上がり、総合的にレベルの高い野球をすることができています。このチームの特徴は高校の野球とは違い、自主性を大切にしているチームです。試合では、体育会公式ユニフォームを背負い工学院大学を代表して戦うので、気の引き締まる思いで試合に臨んでいます。負わずに仲間と楽しんで戦うことを心がけています。大学で友達ができるか不安、勉強についていけないか不安なそのあなた! ぜひこのユニフォームを着て楽しい大学生活を送りましょう!



ユニフォームについてのガイドライン

【方針】

- 1 工学院大学スクールアイデンティティに準じます。
- 2 体育会のアイデンティティを感じられ、体育会としての連帯感が感じられるものとします。
- 3 工学院大学のHome (Main) ユニフォームの基調色は青とします。ただし、所属連盟等のユニフォーム・ウェアの規則に準じます。
- 4 製作上技術的な点は各部・製作会社の意見を取り入れてデザインを決定します。

【デザインテイスト】

- 5 理工学系大学のイメージと都会的で知的な雰囲気が感じられるものとします。
- 6 独特で独自のデザインとし、他理工系大学と差別化され、認知しやすく、印象に残るものとします。
- 7 受験生や新入生に対して、スポーツの楽しさや体育会の魅力をアピールし、体育会への参加意欲を高めるデザインであること。

ユニフォームデザイン規定

- 1 スクールカラーである青または黄(以後、指定色)とし、白をサブカラーとします。それ以外の色は使用禁止です。
- 2 サブマーク(黄または青の6本ストライプ)のモチーフをデザインに取り込み使用します。サブマークの仕様(ラインの太さ、プロポーション)は別途定めます。
- 3 KUシンボルを左胸または胸中央に最低一カ所は配置してください。配する周辺のユニフォーム地は指定色および、白無地とし、大きさは高さ80mm以上とします。ウェアメーカーロゴが左胸または胸中央にある場合でも、この原則を優先とします。それ以外の箇所についてはKUシンボルの視認性が確保される必要があります。
- 4 KUシンボルが配置されている周辺に他のデザイン要素(文字あるいはマーク等)を配置するはKU SYMBOL MARK MANUAL P06を参照してください。ただし、番号やキャプテンマークなど、競技団体の規定上必要なものは限定されません。



使用許可について

【KUシンボル使用許可申請及び使用許可までのながれ】

KUシンボル使用許可申請及び使用許可までのながれは、下記に沿って行ってください。



【KUマーク】



※体育会公式グッズ 100×100mm、80×80mm、60×60mmの3種類のサイズがあり、グッズによって使用出来るサイズが決まっている

【サブマークA】KOGAKUIN

体育会で使用する際の英文大学マーク

※文字色は黄、白、青のみとする



【サブマークB】6ライン

工学院大のシンボルマークより引用

※黄地には青ラインを使用

サブマークAとサブマークBは共に「工学院大学」を意味するマークであるので、単体の使用とし、原則、組み合わせたりして併用はしない。またKUシンボルとの併用もしない。

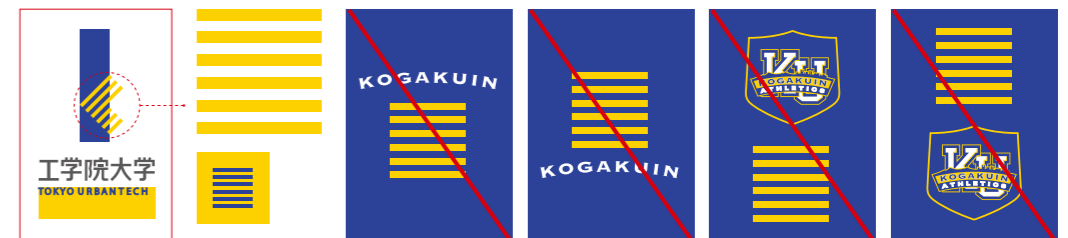

【各マークのヒエラルキーについて】

KUマークを一番大きく、それより小さくサブマークは同等



【体育会より支給できるユニフォーム関連提供データ】

- 1 KUシンボルマーク データ(.aiデータ)
- 2 ユニフォーム デザインガイド (PDFデータ)
- 3 番号・ネーム用 フォント(.aiデータ)



左から青地、黄地、白地の番号のカラーリング



※番号: Sport Classic Regular

※選手ネーム: Hallandale Inline JLの統一書体 ※サッカー部のみ別フォント使用

使用するデータ(.ai、.pdf)は体育会指定支給のもののみとします。二次制作物(印刷物、WEB等)を使用する際の著作権およびシンボル再制作は「改ざん」となるので一切使用することはできません。

KU SYMBOL MARK MANUAL

部活で試合着、練習着のデザインを統一したいと思ったら左記のQRを参照のうえ体育会役員まで [✉ kutaiikukai@gmail.com](mailto:kutaiikukai@gmail.com)





顧問ズ

私たち体育会と、部活を支えてくれる方々。技術だけでなく精神面の成長も見守ってくださる方々。今年もそんな工学院大学の顧問の方々にインタビューさせていただきました。新入生にとっては、顧問から見た部内の雰囲気を知るチャンス！在学生にとっては、普段関わる機会が少ない顧問の方々の本音を聞けるチャンス！今年はクロスミントン部とスキー部の顧問の方々に聞きしました！

クロスミントン部 顧問

教育推進機構国際キャリア科・教授

二上 武生

NIKAMI TAKEO



2023年度 世界選手権60歳以上
ミックスダブルスカテゴリー **優勝**
2023年度 60歳以上
シングルスカテゴリー **準優勝**
2025年度 世界選手権60歳以上
ミックスダブルスカテゴリー **準優勝**

ニュースポーツで育む、次世代の絆

——クロスミントンとの出会いをお聞かせください。

新しいスポーツを見つけることが得意な友人に誘われ、体験して、おもしろさにはまった。

——なぜ、クロスミントンを大学で広めようと思ったのでしょうか？

クロスミントンには、ニュースポーツならではの魅力があります。競技人口がまだ多くないため、プレーしている者同士がすぐに仲間になれること、経験者が少ないぶん練習を重ねれば試合で勝てる可能性が広がることなどがその一例です。理工系大学として学業が忙しい環境のなかでも、これまでスポーツに取り組んできた学生や、身体を動かしたいと考えている学生は少なくありません。自分自身が感じたクロスミントンの面白さを、そうした学生の皆さんと少しでも共有したいという思いもありました。さらに、この競技はマイナースポーツであるがゆえにクラブ間の垣根が低く、社会人選手との交流の機会が多くあります。そのことが、学生の皆さんにとって人間的な成長につながる貴重な経験となる点も大きな特徴です。



——クロスミントン部創設で特に印象に残っている出来事がありますか？

知り合った1年生の学生にクロスミントンの体験と、部創設を見据えたサークル立ち上げを提案したところ、学生はこれを快く受け入れ、自主的にサークルを設立し、部創設に向けた礎を築いてくれました。その学生は、自ら積極的に社会人クラブへ参加し、多くの社会人と交流を深めるとともに、ともに国際大会にも出場するなど、さまざまな挑戦を重ねました。クロスミントンを通じて、学生が大きく成長していく姿を間近で見ることができたのは大きな喜びでした。なお、こうした経験は就職活動においても高く評価されました。

——クロスミントン部が実際にできた時の心境をお聞かせください。

サークルから部への発展に尽力し、さらに部と

しての活動内容を確立してくれた部長をはじめ、部員の皆さんには深く感謝しています。部が正式に発足した今、学生の自主性を尊重しつつ、皆さんにとってより良い部となるよう支援していく責任を強く感じています。

——学生と一緒にプレーしていて楽しい瞬間や、面白い瞬間をお聞かせください。

学生とプレーすることで、競技の面白さや難しさを同じ視点で共有できる点に大きな魅力を感じています。何より、大会で互いに良い結果を出せたときの喜びや、悔しい結果に終わったときの気持ちを分かち合えることが、とても貴重な経験となっています。

——二上先生が選手として掲げる目標や心掛けていることをお聞かせください。

選手としては、決して運動神経が良いわけではない自分だからこそ、少しずつでも自ら考え、工夫を重ねながら上達していくことを大切にしています。そしてその積み重ねの結果として、国際大会や世界選手権のシニアクラスで成果を残すことを目標としています。

——新入生へのメッセージをお願いします。

大学生活において、学業が第一であることは変わりません。しかし、学業とスポーツ、学業と課外活動を両立させることは、学生生活を充実したものにしてくれます。クロスミント

ンは、学生が未経験からのスタートです。そこからどのように取り組み、どれだけ楽しみながら成長していけるかは、自分次第です。また、他クラブの社会人の方々も学生を温かく見守ってくださっており、大会などを通じて学内にとどまらない幅広い交流ができます。さらに、意志があれば世界選手権をはじめとする国際大会にも参加でき、世界中の選手たちと交流を深めることも可能です。

——顧問として部員にはどうあってほしいでしょうか？

クロスミントン部が、部員の皆さんにとって居心地のよい場であってほしいと願っています。そのうえで、大会で勝ちたい、上達したい、楽しみたいなど、どのような目標でも構いません。部活動を通じて、自分が「こうありたい」と思う姿を大切にしながら参加してほしいと考えています。また、学内での活動にとどまらず、大会への出場を通して社会人選手や海外選手など、年代や国境を越えた交流を経験してほしいと思います。そして何より、部活動を通して豊かで充実した大学生活を送ってくれることを心より期待しています。

PROFILE

身体を動かすこと、スポーツ観戦が好き。クロスミントン部顧問。クロスミントンプレイヤー(シニアカテゴリー)。

スキー部 顧問

経営企画部広報課

廣田 祐

HIROTA TASUKU



自ら動き、仲間と創る最高の学生生活

——顧問になって、体育会系部活に対するイメージが変わったことなどはありますか？

私は学生時代に部活動に入っていませんでした。顧問となり、教職員の立場で関わることになりましたが、学生のみなさんは、競技に専念するだけでなく、新入生の勧誘、年間スケジュールの作成、予算管理、部員育成、学生支援課をはじめとした顧問や学外関係者との連絡調整など、取り組むことが非常に多くあることに驚きました。特に大学での部活動は高校の時以上に自主性に委ねられることになると思います。競技や各自の技術向上だけでなく、人間として大きく成長できる貴重な機会だと感じました。

——体育会系部活で活動する学生を見て、「社会に出ても役立つ」と思う部分を教えてください。特に部長、会計、支部長など役割分担している部活が多いかと思います。部長が全てを網羅することは難しいでしょうから、役割を決めてマネジメントをしていく。各担当のリーダーも与えられたミッションを進めていくということは、社会人でも同じことが言えます。誰かがやってくれるだろうではなく、皆でコミュニ

ケーションを図りながら、部の競技やスポーツという共通項を軸に、成長することが出来ると思いますよ。

——体育会に所属することで、学生はどのように成長すると考えますか？

体育会の部活動を通じて、他大学の同部活学生だけでなく、学内の他の学部学科、他の学年、卒業生、コーチや監督、学生支援課や顧問を含めた教職員などと接点を持つことになり。多くの方との接点を学生時代に持つことは、かけがえのない財産になると思います。ただ顔を合わせるだけでなく、積極的にコミュニケーションを図ることで成長の機会は大きく広がると思います。

——工学院大学生に対して感じる事はありますか？

私は文系の学部出身だったこともあり、工学院大学の学生はとにかく真面目な学生が多いというのが第一印象です。授業や実験、研究発表では真面目に取り組む一方、課外活動や学園祭、新入生歓迎イベントなどの行事では元気で活発な一面もあり、頼もしいと感じています。真面目で科学技術の素養を持ち、体育会で心身共に鍛えた工学院大学の学生は、必ずや社会で大活躍すると信じています。日頃は広報の仕事をしているので、そのよ

うな学生・団体を発信できるようにしていきたいと考えています。学生の皆さんから元気をもらうことは多いですね。

——新入生へのメッセージをお願いします。

大学に入学すると、今までの学校生活とは違い、自分から積極的に動くことが求められます。体育会に限らず課外活動の団体に所属することで、大学内に多くの仲間が増えることはキャンパスライフを過ごす上で大きな財産になると思います。先輩学生が優しく接してくれると思いますので、興味のある団体にはぜひコンタクトしてみてください。

——顧問の視点から、今後スキー部にはどのような活躍を望みますか？

私はスノーボードしか滑れず、体育会スキー部が取り組んでいる競技スキーの知識はありませんが、ウインタースポーツが好き人間として、今後も顧問としてサポートし続けていきます。暖冬による雪不足で思うように活動出来ないシーズンもありますが、大学生ならではの長い春期休暇を使って、雪山での活動を充実したものにしてもらいたいです。最近はオフシーズンにインラインスケートでトレーニングを行ったり夏合宿を行ったり、学連に登録してインカレの大会に参加するなど学生たちで工夫しながら活動がより活発になっている印象



です。創部50年を超える歴史ある部ですので、引き続き様々な工夫を凝らし、多くの部員と共に活動をしてほしいと強く心から願っています。

——顧問として部員にはどうあってほしいでしょうか？

部活動の運営は部の幹部をはじめ、学生自治会や大学、コーチ等多くの方の支えがあって来ています。競技に専念しながらも、この部の中で何かできるか考えながら活動できるとうれしいですね。あと広報も大事ですよ(笑)部のSNSなど活用して、皆さんの部の魅力をぜひ発信してみてください！

PROFILE

学生時代は運動に興味はなかったが、20代前半からスノーボードが趣味となる。今はスキーを滑る子供とウインタースポーツを楽しんでいます。ジョギングも好きで毎年地元のハーフマラソン大会出場がルーティン。

KOOGAKUIN ATHLETICS

23



UNIFORM CONCEPT

各競技団体のユニフォーム規約を守った上で以下の3つの項目を必須でデザインに取り入れることとする

- ① KUシンボルを取り入れる
- ② スクールカラー(指定色)を使用する
- ③ 工学院大シンボルの6本ラインを取り入れる

※★は新ユニフォームに移行済み。 ※KUシンボルはマニュアルに沿って使用のこと。

CLUBS' GUIDE 工学院大学 体育会23部ガイド



創部記念
XX周年
エンブレム



リーグ昇格
エンブレム

01 戦力拡大中! 共に熱く濃い4年間を過ごそう!

AMERICAN FOOTBALL

アメリカンフットボール部 創立年(同好会設立):1979年 創部年(部設に昇格):1981年 部員数:50名(男子29名、女子21名)
所属連盟:KCFA(関東学生アメリカンフットボール連盟) <http://www.kcfa.jp/> 連絡先:db23266@ns.kogakuin.ac.jp



- 部長 羽山純平
- 副部長/会計 長西輝流
- 顧問 中野裕太郎
- 監督/OB会長 半田哲也
- コーチ 渡辺仁司
- アドバイザー 古川英雄



MEMO: オフェンスには4回の攻撃権が与えられており、その4回の攻撃の間にランやパスで10ヤード以上進むと新たに攻撃権が4回与えられます。オフェンスはこれを繰り返しながらタッチダウンやフィールドゴールをすることで得点を得ることができます。逆にディフェンスはオフェンスが10ヤード進むのを阻止して攻守交代を担います。



活動場所 八王子キャンパス グラウンド
雨天でも全力で試合に挑みます。
仲間と心をつなぐ、プレーに集中。試合終了!相手にリスペクトを



最高に楽しい4年間を。

人生で部活ができるのはここまで! 大学で何をしようか迷っている新入生の皆さん!ぜひアメフト部に顔を出してみてください。アメフトなんて自分には無理だろうと思っている人もいるかもしれませんが、そんなことはありません。むしろ他のスポーツより大学から始めやすいです。アメフトというスポーツは総合的な能力が乏しくても、足が速い、体力がある、捕球センスがある、キック力がある、体が大きい、力が強い、頭の回転が速い切

れ者、声がかいかなど、どれか1つでも個性があればそれを最大限に活かすことで大いに活躍できます。部員のほとんどが未経験である私たちですが、それぞれが個性を發揮し、最近ではブロック2位という成績を残しました。現在は2部リーグ昇格を目標に掲げ、日々練習に励んでいます。大学4年になったとき自分が何をやってきたか自信をもって言えるように、ぜひ私たちと大学生活を充実させましょう!

Q&A

- 「初心者でも出来る?」
出来ます!
部員全員が初心者から始めたので可能です!
- 「女子部員・マネージャー募集してる?」
練習や試合を行うのにマネージャーは必須なので大歓迎です。
- 「費用はどのくらい?」
道具の貸し出しがあり初期費用はなし!
自分に合った用具を欲しい人は後で揃えます。
- 「学問・バイトとの両立は可能?」
部活は週4でテスト前は休みになるので、勉強とバイトとの両立は可能です。
- 「一人暮らしの人はどれくらいいる?」
過半数が一人暮らしです。ですがあまり関係ないです。
- 「体が小さくても大丈夫?」
アメフトには様々なポジションがあるのでそれぞれの体格にあった所でプレーできます。

RIVAL TEAM

創価大学

SCHEDULE

4月 新歓期間、仮入部	10月 公式戦	月 18:00	水 18:00
5月 本入部開始、基礎練習	11月 公式戦	火 20:30	木 20:30
6月 練習試合、合同練習	12月 公式戦、シーズン終了	金 17:30	土 13:00
7月 練習試合、テスト休み	1月 テスト休み、長期休み	日 20:00	15:30
8月 お盆休み、合宿	2月 新体制での練習開始	■ 八王子キャンパス グラウンド*	
9月 シーズンイン、公式戦	3月 新歓準備、合同練習		

INFORMATION

KCFA 連絡先 Instagram

02 弓を引き絞り矢という想いを放て!

KYUDO

弓道部 創立年(同好会設立):1999年 創部年(部に昇格):2000年 部員数:43名(男子25名、女子18名)
所属連盟:全日本学生弓道連盟 <http://www.pac-mice.jp/zennichi/>、東京都学生弓道連盟 <http://togaku-kyudo.com/> 連絡先:kogakuin.kyudo@gmail.com



MEMO: 日本伝統の「和弓」を用いて28m先にある直径36cmの的的中させる競技。中心からの距離ではなく、どれだけの的中したかを競う。団体戦では、主に五人、六人、八人制でリーグ戦では八人制各20射の合計160射で競う。



活動場所 八王子キャンパス 弓道場
日本建築学会賞受賞
弓道場に集団稽古中。夜間の部活動でも集中して射撃を。



新しい可能性を見られる場所。

長い歴史のある武器「弓矢」。そのルーツは石器時代にまで遡り、人々は「弓矢」とともに深く長い歴史を歩んできました。弓道部ではそんな歴史のある「弓矢」に触れながら武道に必要な不可欠な体と心の両方を育むことができます。年間の公式戦は十数試合行われ、昨年のリーグ戦では、4部優勝を果たしました。リーグ戦での3部昇格を目標に日々の稽古にチーム一丸となって励んでいます。年間二回行われる合宿では、部内戦やBBQを通して先輩

後輩関係なく仲を深めることができます。各学科均等に先輩が在籍しているため、授業や研究室など学習面でもコミュニケーションを取るのが魅力です。昨年は男女合わせて12名の未経験者が入部し、先輩の指導の下、メキメキと実をつけています。季節ごとに審査会もあり、弓道の段位も取得することができます。大学に入って新しいことに挑戦してみたい、新しい可能性を見つけないかという方や、大学でも続けて行きたいという方にお勧めです。

Q&A

- 「初心者でも出来る?」
初心者でも大丈夫です。大学から始めて、大会などで活躍している部員も多くいます。
- 「女子部員・マネージャー募集してる?」
男子、女子関係なく募集中です!
基本的にマネージャーは募集していません。
- 「費用はどのくらい?」
弓は貸与します。初心者の初期費用は、5~6万円程かかります。
- 「学問・バイトとの両立は可能?」
両方可可能です。中には、部活に参加しながら、学年主席クラスの成績の人もいます。
- 「道場はいつでも使えますか?」
8:00 ~ 22:00 ならいつでも自由に使えます。授業の空きコマで練習をしている部員もいます。
- 「弓道を始めて就職に有利なことは?」
昇段審査で2段以上を取ると履歴書に書くことができます。

SCHEDULE

4月 理工系戦	10月 リーグ戦	月 18:00	火 18:00	水 18:00
5月 百射会・女子部記録会	11月 部活動総会	木 20:30	金 20:00	土 20:30
6月 全関東学生弓道選手権大会	12月 納射会	日 18:00	12:00	
7月 夏合宿	1月 初射会	月 20:00	16:00	
8月 全日本学生弓道選手権大会	2月 春合宿	■ 八王子キャンパス 弓道場*		
9月 リーグ戦	3月 新人戦			

RIVAL TEAM

東京農工大学

*男子部は月曜日、水曜日、女子部は火曜日、金曜日、土曜日は合同稽古。日曜日に試合や練習試合が時折あります。

- 部長 松澤優大
- 副部長 三橋一輝
- 会計 土井麻心香
- 顧問 川越綾乃
- 監督 佐々木匠
- コーチ 政井崇帆
- コーチ 南波将明

03 異次元のスピードと熱き戦いを体感せよ!



クロスミントン部 創立案(同好会設立):2016年 創部年(部に昇格):2018年 部員数:77名(男子52名、女子25名)
所属連盟:日本クロスミントン協会 <http://crossminton.jp/> 連絡先:s123071@ns.kogakuin.ac.jp

- 部長 関太 晴
- 副部長 山 理人
- 会計 野呂七海
- 顧問 二上 武生
- コーチ 泉本 貴英



MEMO: クロスミントンはスピードと呼ばれる羽をクロスミントンコート(2つの5.5x5.5メートルの正方形で構成され、その間の距離は12.8メートルで打ち合う競技です。公式試合は16点マッチ1セットを2セット先取で行われ、サーブは3ポイントごとに相手と入れ替わり、各セット終了後にコートチェンジをする。



KUシンボルマークが入った体育会オフィシャルユニフォームがついに完成!! オフィシャルユニフォームを制作希望の際は詳しくはP20-21をチェックしよう!!

時速200kmを超える球の打ち合い。



さまざまな出会いが待っています!

クロスミントン部には、世界ランク上位を目指す人から、競技そのものを楽しみたい人まで、さまざまな目標を持つ部員が集まっています。私たちは「誰もが過ごしやすい環境づくり」を大切に、目的に合わせた練習メニューや、無理に縛らない活動方針を日々工夫しています。学年の垣根を越えて仲が良く、山梨で行った合宿では、真剣な練習はもちろん、宿泊先での食事やボードゲーム、部活の思い出話など、笑顔あふれる時間を過ごしました。

上下関係が厳しすぎないゆえに、互いに刺激合いながら成長でき、社会人選手や海外選手からも高い評価を受けています。今年の目標は、Japan Open(国際大会)でベスト8に部員を4人以上輩出すること、クロスミントンや部活で行われるイベントを楽しむことです。競技人口が少ないクロスミントンだからこそ、大学生活で貴重な経験ができるのも魅力です。私たちと一緒に、この部活ならではの挑戦と達成の喜びを味わってみませんか。

Q&A

- 「初心者でも出来る?」
ラケット競技経験者が有利ですが、初心者でも勝つことができています!
- 「女子部員・マネージャー募集してる?」
募集しています!
最近女子部員も大会で成績を残しています!
- 「費用はどのくらい?」
初期費用はラケット代が2万円程度で、年間の活動費用は2万円程度あれば大丈夫です。
- 「学問・バイトとの両立は可能?」
はい! 活動参加の強制をしていないので、大丈夫です。
- 「一年生でも大会に出場できる?」
学年問わずだれでも出場できます。
大会に出れば国内ランクをもらえます!
- 「クロスミントンで何が経験できる?」
日本ランカーという話題性を活かした就活や、社会人・海外選手との交流ができます。

SCHEDULE

4月 新歓	10月 八王子大会	月	火	水	木
5月 新入生歓迎会(BBQ)	11月 全日本学生クロスミントン大会		17:30	22:00	17:30
6月 世界選手権ワルシャワ、八王子カップ、静岡大会	12月 新人戦	金	土	日	
7月 Japan Aichi Doubles Open	1月 部内戦				
8月 板本大会	2月 合宿				
9月 Japan Saitama Open	3月 八王子カップ				

■ 八王子キャンパス体育館
※不定期ですが、日曜日にも練習あり

RIVAL TEAM



INFORMATION

日本クロスミントン協会

連絡先

04 全身全霊の一太刀と刹那に輝く剣技



剣道部 創立案(同好会設立):1957年 創部年(部に昇格):1957年 部員数:20名(男子15名、女子5名) 連絡先:dc23348@ns.kogakuin.ac.jp
所属連盟:関東学生剣道連盟 <http://kantougakuren.jp/> 東京都学生剣道クラブ <https://tokyotogakusei-kendoclub.com/>

2024年
理工科系
新入生で
工学院大学初
優勝



MEMO: 一対一の勝負で、制限時間内に二本先取の三便勝負で行います。打突部位は面・小手・胴・突きです。どちらかが二本を取れなかった場合は、一本を取った選手が勝ちになります。また、制限時間内に勝敗がつかなかった場合は、延長戦を行い、先に一本を取った選手が勝ちとなります。

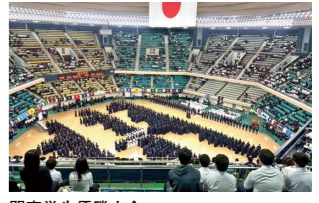

一瞬の隙を狙う真剣勝負。技を磨き、己を磨く。



一緒に充実した大学生活を送りませんか。

新入生の皆さん、ご入学おめでとうございます。私たち剣道部は、文武両道を大切にしながら、限られた活動時間の中で一本一本に全力を注ぎ、日々稽古に励んでいます。経験者はもちろん、大学から始めた初心者や、ブランクを経て再開した部員も多く在籍しています。先生方や先輩の丁寧な指導により、安心して成長できる環境です。試合での勝利や大会での結果だけでなく、段位取得など各自の目標に挑戦できるのも剣道の魅力です。さらに私たちは2025年2月にフィンランドへ渡航し、国際交流を通して剣道の精神と技を発信しました。剣道を通じて培われる集中力や礼節は、大学生活や将来にも必ず生きてきます。仲間と汗を流した時間は、かけがえのない財産になります。礼儀を重んじつつ、学年を越えて切磋琢磨できる温かな雰囲気も特徴です。少しでも興味を持った方は、ぜひ体育館二階の剣道場へ見学に来てください。部員一同お待ちしております。

Q&A

- 「初心者でも出来る?」
もちろんできます! 現在、初心者が4名ほど活動していて大会にも出場しています。
- 「女子部員・マネージャー募集してる?」
女子部員募集しています! 昨年度から女子部員が5名となり、部内が明るくなりました。
- 「費用はどのくらい?」
貸し出しもしていますが防具等をそろえると6万円程かかります。
- 「学問・バイトとの両立は可能?」
可能です。質を高めた短時間の稽古なので両立するための時間の確保はできます。
- 「就職活動に役立ちますか?」
役立ちます!
体育会系で剣道部は特に好印象です!
- 「試合などは年にどのくらいありますか?」
試合は年に約5回あります。'24年には理工科系新入生で工学院大学初優勝をしました!

SCHEDULE

4月 新入生歓迎会	10月 関東理工科系学生剣道新入大会	月	火	水	木
5月 関東学生剣道選手権大会	11月 全日本学生優勝大会-関東学生剣道新入大会	18:00	18:00	18:00	18:00
6月 理工科系大会	12月 稽古納め	19:30	19:30	19:30	19:30
7月 全日本学生選手権	1月 寒稽古	金	土	日	
8月 合宿	2月 国際交流(2025年フィンランド)	18:00			
9月 関東学生剣道優勝大会	3月 3年生追い出し稽古	19:30			

■ 八王子キャンパス 剣道場
■ 新宿キャンパス 地下二階剣道場

RIVAL TEAM



INFORMATION

関東学生剣道連盟

東京都学生剣道クラブ

連絡先

- 部長 吉田 支摩
- 副部長 藤村 颯人
- 会計 久保田 永愛
- 顧問 数馬 広二
- 師範 高橋 亨
- 監督/コーチ 小林 勝彦

SOARING 05

ここでしか味わえない、高度2000ftの世界!

航空部 創立年(同好会設立):1956年 創部年(部に昇格):1956年 部員数:5名(男子2名、女子3名)
所属連盟:日本学生航空連盟 <http://www.jeal.or.jp/> 連絡先:s525010@ns.kogakuin.ac.jp



部長 / 会計



機械理工学科
井上皓太

顧問



建築学科教員
境野 健太郎

OB会長



茂木清行

監督



井筒昭男

コーチ



久野昭男



MEMO: 競技時は周回コースが決まっており、そのコース内での飛行距離と所要時間により出される点数を競います。この中で、危険な飛行や通信不備などのペナルティがあると減点され、最終的な順位が個人、団体それぞれ決定します。

他の部活では味わえない高度2000ftの世界。意のままに空を翔る経験!



テイクオフ前の安全確認は綿密に。



一緒に空を飛んでみませんか?

初めまして、体育会航空部です。基本的には千葉県野田市で毎週日曜日活動を行っております。航空部は鳥人間プロジェクトと間違えられることが多々ありますが、活動内容は大きく異なり、部員全員がグライダーの整備、点検、操縦を行い、空を飛びます。入部した直後から操縦桿を持って教官の指導を受けながら空を飛ぶことができ、部員は毎回の活動で1人1人の課題をこなし、操縦技量の向上を目指します。少しお金がか

かるイメージがあるかもしれませんが、大学生の間は大学からの補助金があり、比較的安い値段で訓練を行うことができます。また少人数の為、OBの方々との交流や他大学との合宿に参加できるのも魅力の1つです。なかなかイメージしにくい部活動ですので、年中体験搭乗会を受け付けております。誰でも無料で2000フィートの景色を楽しむことができますので、少しでも興味を持たれたら是非一度飛びに来てください!!

Q&A

- 「初心者でも出来る?」
全員が大学から始めた未経験者なので安心してください。
- 「女子部員・マネージャー募集してる?」
女子部員は募集しておりますが、マネージャー募集はしていません。
- 「費用はどのくらい?」
操縦練習に必要な許可証発行費:約2万円/年と曳航費:5,100円/回です。どちらも部が一部費用負担をします。
- 「学問・バイトとの両立は可能?」
週一での活動のため、学問やバイト、兼部がしやすい部活です。
- 「視力が悪くても操縦できますか?」
矯正視力で0.7を満たせば身体検査をパスし、訓練することができます。
- 「航空部がある大学は珍しい?」
日本の大学数788校のうち、約50校にあります。

SCHEDULE

4月	5月	6月	7月	8月	9月	10月	11月	12月	1月	2月	3月
新入生勧誘、飛行訓練	体験搭乗会、通常訓練	通常訓練	試験休み	通常訓練	通常訓練、全国新人戦	通常訓練	通常訓練	整備作業	試験休み	通常訓練、無線試験	通常訓練

※基本費用となります。許可証は国土交通省航空局が発行する航空機操縦練習許可書、曳航費はグライダーを所定の高度まで牽引してもらう費用です。

SPORTS MEETUP



INFORMATION

QRコード: 日本学生航空連盟 | 連絡先

TENNIS 06

その一球に集中、コート駆け巡れ

硬式庭球部 創立年(同好会設立):1977年 創部年(部に昇格):1993年 部員数:33名(男子22名、女子11名) 連絡先:s124075@ns.kogakuin.ac.jp
所属連盟:関東大学テニス連盟 <http://kantotennisgakuren.r-cms.jp/>、関東理科大学テニス連盟 <http://kanto-rikou-tennis.net/>



MEMO: サーブからポイントを開始し、相手の打ったボールがコート外にバウンドした時、コートに入ったボールを2バウンドする前に返球されなかったときにポイントが入ります。相手より先に4ポイント取ると1ゲーム、先に6ゲーム取ると1セット取得で勝ちです。大会によっては、先に2セット取ると勝ちの試合もあります。

高校までのテニスより熱いプレイ。ダブルスは日頃のコミュニケーションが大切!



試合や合宿を乗り越え高まるチームの結束。

私たち、硬式庭球部は関東大学テニスリーグ7部、関東理科大学硬式庭球連盟団体リーグ2部に所属しており、各リーグでの昇格を目標に日々活動しています。練習日は火曜日、木曜日、日曜日で平日は18時から20時、休日は10時から13時まで活動しています。平日は毎日16時から22時まで自主練習でコートを使用できるので、部活動がない日も練習できる環境が整っており、自分のペースで活動することが出来ます。休日は、

他の大学と練習試合を組んだり日々自分たちのレベルを強化できるように部員一同メリハリをもって練習に取り組んでいます。大学でもテニスを続けるか迷っている人、大学で新しいことにチャレンジしたい人、私たちと一緒に4年間の大学生活を本気でテニスに捧げてみませんか? 経験者はもちろん、初心者、マネージャーなどやる気のある人なら誰でも大歓迎です! 是非一度見学・体験に来てください。テニスコートでお待ちしております。

Q&A

- 「初心者でも出来る?」
熱意がある方大歓迎です! ぜひ一度テニスコートに来てください。
- 「女子部員・マネージャー募集してる?」
女子部員・マネージャー共に募集中です! 女子は水曜日、金曜日に活動をしています。
- 「費用はどのくらい?」
大会参加費、ユニフォーム代、用具代などで3万円ほどです。
- 「学問・バイトとの両立は可能?」
可能です! 部員のほとんどがバイトをしています。
- 「コートは何面あるの?」
主に借りているのは3面ですがコートは全部で6面あります。
- 「どのくらいのレベルなの?」
高校で全国大会に出ている人や小学生からテニスを続けている人などレベルは高いです。

SCHEDULE

4月	5月	6月	7月	8月	9月	10月	11月	12月	1月	2月	3月
関東学生テニスーナメント大会(春)新入生歓迎会	関東学生テニス選手権大会予選(夏)	関東学生テニス選手権大会	関東学生テニス選手権大会	関東理工科大学個人戦、関東大学テニスリーグ	関東大学テニスリーグ	関東理工科大学リーグ戦	関東理工科大学新人戦	関東大学対抗テニス選手権大会	関東学生テニス選手権大会	関東理工科大学二軍戦	関東学生ステップアップテニスーナメント大会

RIVAL TEAM



INFORMATION

QRコード: 関東大学テニス連盟 | 関東理工科大学硬式庭球連盟 | 連絡先



部長



生命科学科
渡辺俊介

副部長



機械システム工学科
若尾皆人

会計



情報通信工学科
上村優輝

07 一投一打にかける思い。これぞ部活の王道!

硬式野球部 創部年(部設立):1953年 部員数:49名(男子43名、女子6名)
所属連盟:東京新大野球連盟 <http://www.yozonet.com/tokyoshin/> 連絡先:kubc30@gmail.com



部長
電気電子工学科
内山雄太



副部長/監督
機械システム工学科
石井碧海



会計
建築学部
片野 純



顧問
職員
行田正三



コーチ
白滝 聡



MEMO: 9人対9人で攻撃と守備を交互に行う点取りゲームであり、攻撃と守備は9回繰り返す。攻撃側は点を取る、守備側はアウトを取るで勝敗が決まり、守備側は3つアウトを取れば攻撃に移り、攻撃側は3つアウトを取られる前にランナーを野点を取る。

見よ!! この一体感!
今年は部員全員で
体育会公式グッズの
ポロシャツを購入しました!

真剣に取り組み自分を成長させる。



チーム一丸となって勝利を目指す!

活動場所

八王子キャンパス 野球場

選手の活躍と横断幕が観客を盛り上げる



学生が中心となって活動中。

ご入学おめでとうございます。工学院大学硬式野球部は、現在選手 43名とマネージャー6名で活動しています。火曜日、水曜日、金曜日、土曜日、日曜日の週5日、八王子キャンパス野球場で活動しています。部では、高校まで野球部に所属していた方はもちろん、初心者の方や野球が好きな方を大歓迎しています。現在、と東京新大野球連盟2部リーグに所属しており、2部優勝と1部昇格を目指して日々練習に励んでいます。

部活と勉強の両立が難しいと思われる方も多いと思います。レポートやテストに困ったときは優しい先輩が手助けしてくれます! マネージャー志望の方も大歓迎です。現在、6名のマネージャーが在籍しており、みんな選手と仲良く活動しています。興味がある方、見学したいという方がいらっしゃいましたら工学院大学硬式野球部のInstagramに連絡していただければと思います。八王子キャンパス野球場でお待ちしています!

Q&A

- 「初心者でも出来る?」
はい。高校で野球をやっていなかった人も現在所属し活躍しています。
- 「女子部員・マネージャー募集してる?」
はい。マネージャー業務未経験や野球知識なくても先輩が教えてくれます!
- 「費用はどのくらい?」
部費は年間2万円ほどです。道具費は個人差があります。
- 「学問・バイトとの両立は可能?」
可能です。実際にアルバイトとの両立をしながら活動している学生がほとんどです。
- 「部員の所属学部は?」
建築学部、工学部、情報学部、先進工学部、機械工学科の方たちがいます。
- 「髪の毛の色の規制はあるの?」
特にありません! リーグ戦期間は派手な色はNGですが、それ以外は自由です!

RIVAL TEAM



INFORMATION



東京新大野球連盟 連絡先

SCHEDULE

4月	5月	6月	7月	8月	9月	10月	11月	12月	1月	2月	3月
春季リーグ	春季リーグ	春季リーグ戦・春季新人戦	自主練習	オープン戦	秋季リーグ戦	秋季リーグ戦	秋季リーグ戦・秋季新人戦	自主練習	自主練習	自主練習	オープン戦

08 黒帯と大会優勝を目指して、日々研鑽中!

古武術部 創部年(同好会設立):1998年 創部年(部に昇格):2005年 部員数:7名(男子6名、女子1名)
所属連盟:少林寺流空手道練心館関東八修本部 連絡先:@kobujutsu_kgu (X (旧Twitter)、Instagram)



MEMO: 古武術は型と組手の2種類の試合形式があります。型試合は一対一で型の美しさを競い合います。次に組み手試合は防具付の形式を採用しており、蹴りや突きをしっかりと当てそれが決まったかどうかでポイントを加算します。

様々な部員がいて色々な話を聞けます。新宿校舎B2 自由稽古で技を高めあう。

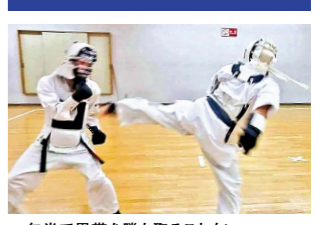

一年半で黒帯を勝ち取ることも!



部長
情報科学科
新浜裕太



会計
機械工学科
北野愛実



顧問
情報通信工学科教員
馬場健一



師範
浅谷耕一



社会で活躍されている皆さんと共に練習。

古武術部は、防具付空手を通じて心と体を鍛えています。毎週の金曜日練習では学生だけでなく、社会人の方々と共に練習に励むことができ、課題、大学院、就活など、学生にとって欠かせない要素について相談することができます。火曜日にある練習では、金曜日ではできないような個人の細かい動きに関して練習、改善することができます。大会では、古武術部以外の団体との試合もあり、毎年ハイレベルな試合を繰り返しています。中でも

NTT大会、全国大会は見事な盛り上がりを見せます。特に全国大会では型の部で古武術部の選手が準優勝しています。古武術部は参加を強制したりなどはありません。そのため、テスト前は勉強に集中し、部活と両立しながらフル単を目指すこともできます。部活以外のイベントもたくさんあるので、大学生活を充実させたい方にお勧めのぶかつです。まずは、X(旧Twitter)、Instagramでご連絡ください。古武術部員一同お待ちしております!

Q&A

- 「初心者でも出来る?」
もちろんできます! 部員のほとんどが未経験から古武術を始めました!
- 「女子部員・マネージャー募集してる?」
女子部員、OGがいるので気軽に参加できます!
- 「費用はどのくらい?」
初期費用が8000円ほどです。それ以外は基本ありません。
- 「学問・バイトとの両立は可能?」
可能です。メンバー全員がバイトをしています。
- 「黒帯をとるのにどれくらい時間がかかる?」
2年ほどです!
- 「女子部員も組手をやらなきゃいけないの?」
ご安心を! 女子部員の組手は希望制です!

SCHEDULE

4月	5月	6月	7月	8月	9月	10月	11月	12月	1月	2月	3月
新入生歓迎会	昇級昇段審査・八修会合同練習	防具付全国大会	全日本選手権大会、夏合宿	新入生歓迎会	昇級昇段審査・八修会合同練習	NTT大会	形総合全国大会	昇級昇段審査・八修会合同練習			

SPORTS MEETUP



INFORMATION



X (twitter) Instagram

09 いま人気沸騰中! 癖になる体感を一緒に

ゴルフ部 創立年(同好会設立):1963年 創部年(部に昇格):1968年 部員数:27名(男子24名、女子3名) / 大会主催団体:kogakuin-golfclub@gmail.com 連絡先:@kogakuin_golf(X(旧Twitter)、Instagram)

10 WE ARE CHALLENGER サッカーを楽しむ!感謝

サッカー部 創立年(同好会設立):1964年 創部年(部に昇格):1967年 部員数:65名(男子53名、女子12名) 所属連盟:東京都大学サッカー連盟 http://www.f-togakuren.com/ 連絡先:kougakuin_univ_tuff@yahoo.co.jp

部長



情報デザイン学科
亀山晴

副部長



建築学部総合
柳澤宙輝

会計



生命科学科
佐藤優晴

会計



電気電子工学科
田澤楓

顧問



職員
牧野友彦



MEMO: ティーからグリーンに向けボールを飛ばし、最少打数でカップにボールを入れることを目的にプレーをします。あるがままの状態のボールを打ち、グリーンに乗ったボールはパターと呼ばれるクラブで軽く転がし入れます。他のスポーツとは違い、最もスコアの低いプレイヤーが勝ち、審判は自分自身です。

活動場所

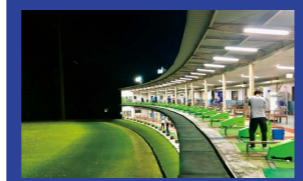

滝山ゴルフ練習場、風林ゴルフガーデン



合宿で実際にショートコースを回ります。

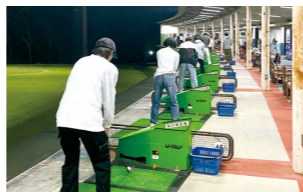

合宿で実際にショートコースを回ります。

共に充実した大学生活を送りましょう! まずは部の用具を借りて始めることも。



この機会にゴルフをはじめませんか。

新入生の皆さん、ご入学おめでとうございます! 学生生活は基本、勉学が中心になることでしょう。しかし、バイトやサークル、今しかできない経験もたくさんあると思います。ゴルフは社会人になっても経験はできますが、練習する時間はなかなか取れないと思います。入学当初は周りや仲良くできるのか、勉強についていけるか等々、心配なことだらけだと思います。しかしそれは皆同じことを思っています。ゴルフ部に入れば同じ学部、学科の人、

気の合う人が見つかるはず。先輩も必ず皆さんを温かく迎えます。学生のうちからゴルフに親しみ、楽しい仲間とゴルフを練習することでマナーも技術も身につけることで、社会人になった時にきっと役立つことと思います。ゴルフをせずとも学生生活を過ごす上で今後の人生に役立つ素晴らしい経験をたくさんして、学生生活を謳歌してください。有意義で充実した4年間になるようゴルフ部一同、心から応援しています!

Q&A

- 「初心者でも出来る?」
月に一回レッスンプロの指導を受けており、クラブを初めて握る方でも心配いりません!
- 「女子部員・マネージャー募集してる?」
大歓迎です! 女子部員は若干名所属していますがマネージャーは現在いません!
- 「費用はどのくらい?」
練習費は基本、徴収していません。道具代は自己負担になります。
- 「学問・バイトとの両立は可能?」
部員の予定に合わせて練習日程を組むので両立は可能です!
- 「道具がなくても参加できますか?」
貸出用のクラブを用意していますが、自分のモノがあった方がいいと思います。
- 「ボールを打つのは簡単ですか?」
正直、動いているボールを打つより難しいかもしれません...

SPORTS MEETUP



SCHEDULE

4月 新入生歓迎会	10月	月	火	水	木
5月 仮入部	11月		18:00	18:00	20:00
6月 部員決定	12月	金	土	日	
7月	1月				
8月 練習ラウンド	2月 練習ラウンド				
9月	3月				

■ ファーストゴルフ平和台
■ 滝山ゴルフ練習場

INFORMATION

大会主催団体 X(旧Twitter) Instagram

Q&A

- 「初心者でも出来る?」
4年間続けるという強い意志があれば初心者でも大歓迎です!
- 「女子部員・マネージャー募集してる?」
募集しています! 現在10人のマネージャーが活躍しています!
- 「費用はどのくらい?」
前期後期1万円ずつの計2万円集めています。
- 「学問・バイトとの両立は可能?」
可能です。実家暮らしの部員も1人暮らしの部員も両立しています。
- 「練習厳しい?」
試合で勝つために厳しい時もありますがその中に楽しさがあります。
- 「サッカー部に入ったきっかけは?」
部活を通して得られた仲間や経験です。間違いなく自分の財産になると思います。

SCHEDULE

4月	10月 東京都大学サッカー3部リーグ	月	火	水	木
5月 東京都大学サッカー3部リーグ	11月 新人戦			18:00	20:00
6月 東京都大学サッカー3部リーグ	12月	金	土	日	
7月	1月	18:00	10:00	10:00	
8月	2月	20:00	12:00	12:00	
9月 東京都大学サッカー3部リーグ	3月 アミノバイタルカップ				

■ 八王子キャンパス グラウンド



チーム一丸となって三部で結果を残したい。

サッカー部は週4回の活動で日曜日には練習試合や公式戦を行っています。活動場所は工学院大学八王子キャンパスグラウンドになります。現在、東京都大学サッカーチャレンジリーグに所属しており優勝、昇格を目標に日々の練習に励んでいます。リーグ戦の合間やリーグ戦終了後にはオフ期間があるので学業との両立ももちろん可能です。サッカー部の良さは学年、年齢に関係なく交流が盛んで、選手、マネージャー全

員の仲が良いことです。部活が無い日には、ほとんどの学生がアルバイトをしたり、仲間と遊んだり有意義な時間を過ごしています。サッカーを通じて得た経験や共に戦った仲間は必ず自分の大きな糧となります! 選手、マネージャーいつでも大歓迎です! 興味がある方は、是非グラウンドへ来てください。目標達成に向けて本気で取り組み、全員で一丸となり共に戦いましょう! 心よりお待ちしております!

RIVAL TEAM



INFORMATION

東京都大学サッカー連盟 連絡先

部長



情報化学科
後藤柚希

副部長



建築学部
高橋暁人

会計



応用科学科
岩永智弘

顧問



職員
徳永正明

監督



コーチ



千秋淳平

活動場所



八王子キャンパス グラウンド



絶対に負けられない試合がある。



絶対に負けられない試合がある。

理工系大学ならではの戦略で相手を攻略 心は熱く、頭はクールに。

ALPINE 11 山登り“だけ”ではない!! クライミングの世界

山岳部 創部年(部設立):1952年 部員数:17名(男子17名、女子0名)
所属連盟:東京都山岳連盟 <http://www.togakuren.com/> 連絡先:s422041@ns.kogakuin.ac.jp / @kougakuin3ga9(山岳部X(旧Twitter))



部長 田中優人



副部長 田中颯斗



会計 上村晃太



顧問 川路良介



MEMO: スポーツクライミングのルール 必要なものは自分の身+シューズのみ 指定された「ホールド」と呼ばれる石を模した突起を掴み、スタート地点からゴール地点まで登る。大会ではより多くのコースを「完登」した選手が勝利する。「ホールド」の配置・形状によって登りやすさが決まり、「クライミンググレード」という難易度が設定されている。

スリル満点、刺激的な活動を味わえます。ジムもいけど自然のスリルも満点!



ボルダリングジム

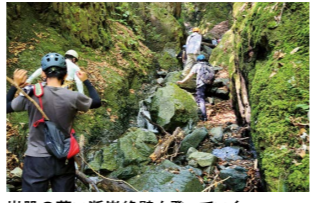

岩肌の荒い断崖絶壁も登っていく。



東京女子医科大学との交流会!

新入生の皆さんご入学おめでとうございます。私たちはクライミングを中心に週1~2回、ボルダリングジムや自然の山で活動しています。活動日は部員の時間割に応じて毎回調整しています。自分の予定に合わせて参加できるので学業やアルバイトとの両立も可能です。費用についてはクライミングジムの使用料などはかかりますが、部費はありません。またクライミングは体一つで楽しめるので簡単にはじめることができます。部員のほ

とんどが大学からクライミングを始めた初心者ばかりなので、経験の有無を気にする必要ありません。ボルダリングはスポーツクライミングの1種で指定されたホールド(石)を使って登りきる競技です。登り方や体の使い方など考える必要があり、筋力だけでは解決できない頭を使うスポーツです。とても奥が深くやればやるほど楽しさを感じられます!皆さんぜひ大学生生活のスタートと共に新たな趣味を始めてみませんか!!

Q&A

「初心者でも出来る?」

部員のほとんどが初心者です! 経験の有無を心配する必要はありません!

「女子部員・マネージャー募集してる?」

女子部員大募集です!

「費用はどのくらい?」

ジム代が¥1,500/1回です。購入する際は一足 ¥18,000~¥22,000です。一度買えば3年はもちます。

※シューズはジムでレンタルできます。

「学問・バイトとの両立は可能?」

自分の予定に合わせて参加できます。多くの部員が学問・バイトと両立しています。

「運動不足・運動が苦手でも続きますか?」

続きます。登るコースの難易度が明快なため、自分にあった難易度を選択できます。

「試合・大会はありますか?」

コンペや検定はありますが、参加は自由です。

SPORTS MEETUP



INFORMATION



SCHEDULE

月	火	水	木
4月 新入生歓迎会	10月		
5月	11月		
6月	12月		
7月	1月 ボルダリング検定	13:00	
8月 合宿	2月 コンペ(大会)出場	15:00	
9月	3月		

■ 八王子のボルダリングジム

AUTOMOBILE 12 車を思うままに整備・走行してみませんか?

自動車部 創部年(部設立):1951年 部員数:50名(男子50名、女子0名)
所属連盟:全日本学生自動車連盟 <https://www.ajsaa-alljapan.org/> 連絡先:kuac.127.kogakuin@gmail.com



MEMO: 主な活動は“ジムカーナ”という競技に参加します。選手たちが各々の部車を用いて、指定されたルートの中でどれだけ早くゴールし、タイムを早く出せるのかを競うのが主なルールです。指定されるルートは各大会が行われるたびに毎回違うコースになるため、凄く新鮮があります。

サーキットや広場に行きジムカーナの練習。整備は怠らず行っています。



休日には集まってドライブします。

自動車部では、毎週月・水・金曜日に八王子キャンパス内のガレージにて活動しています。普段は、部活で所有している自動車(部車)を整備し、部車を使って走行会や大会などに参加しています。走行会などでは、実際にサーキットを走って腕を磨き、大会では走行会で培ったドライビングテクニックを駆使しながら走っています。活動の雰囲気は非常に和気あいあいとしており、車やメカが好きな先輩方と一緒に整備しながら車の構造や



八王子キャンパスガレージ

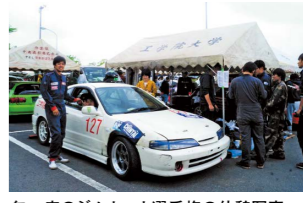

年一度のジムカーナ選手権の休憩写真。

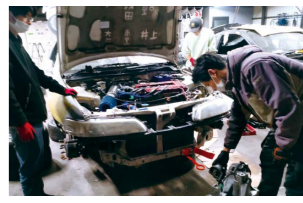

整備は怠らず行っています。

整備について楽しく教わりながら学んでいます。免許は急いで取る必要がなく、実際に免許を取っていないときに入部した部員もたくさんいます。皆さんも私たちと一緒に自動車の整備技術やドライビングテクニックを磨きませんか? 車の知識が無い方や自動車の免許、車を持っていない人でも大歓迎です。自動車整備に興味がある方や自動車を思うままに運転したい方、車が好きの方などどんな人でもお待ちしております。

Q&A

「初心者でも出来る?」

車の知識がなくても免許がなくてもできます。ご安心を。

「女子部員・マネージャー募集してる?」

現在、女子部員はいないのですが、いつでも大歓迎です。

「費用はどのくらい?」

部費は1000円/月です。大会や走行会で5000円~8000円程度徴収しています。

「学問・バイトとの両立は可能?」

学問・バイトとの両立は可能です。大半の部員がバイトをしています。

「車は急いで買わなければいけない?」

急ぐ必要はありません。また、無理に買わなくても大丈夫です。

「免許は必要ですか?」

免許がなくても入部できますが、大会に参加する場合は自動車免許が必要です。

SCHEDULE

月	火	水	木
4月 練習走行会	10月 練習走行会	18:00	18:00
5月 全関東学生ジムカーナ大会	11月	22:00	22:00
6月	12月		
7月	1月 練習走行会	18:00	
8月 夏合宿 全日本学生ジムカーナ大会	2月 新人戦	22:00	
9月	3月		

■ 八王子キャンパス(ガレージ) 大会前には走行会(サーキット)

RIVAL TEAM



INFORMATION





13 勇往邁進! 一本にかける 渾身の投げ技

柔道部 創立年(同好会設立):1951年 創部年(部に昇格):1954年 部員数:10名(男子9名、女子1名)
所属連盟:東京学生柔道連盟 http://www.tokyojudo.gr.jp/ 連絡先:c424043@ns.kogakuin.ac.jp (部長:栗原諒大)

部長



電気電子学科
栗原諒大

部長



情報科学科
小柳文生

会計



建築学科
池田彩芽

会計補佐



情報科学科
越田俊介

顧問



機械工学科教員
久保木 功

OB会長



監督



小牧勇太



MEMO: 相手を投げる、抑え込む、絞める、関節を極める。これらの内のいずれかで相手から「一本」をとることで勝利となります。投げの判定、抑え込みの時間で「一本」に満たない場合は「技あり」となり、「技あり」二つでも「一本」になります。「技あり」以上によって勝敗が決まります。時間内に決着がつかない場合はGS(延長戦)にて決着をつけます。

先輩たちから長く引き継がれた伝統ある部活。技の掛け合い、背負い投げの練習中。



活動場所

八王子キャンパス 柔道場

合同稽古での乱取り稽古!



全日本理工工科学学生柔道優勝大会。

「君も最強目指そうか」。新入生の皆さんご入学おめでとうございます。柔道部と聞くと「怖い、痛そう」などのイメージを考えていますか? この工学院大学柔道部は「楽しく体力をつける」を実現するため体カトレーニングと柔道の両方を行いながら活動しています! 活動は週に2~3日で活動時間は2時間ほどの短時間で集中して行っています。また参加も自分の都合に合わせての参加で大丈夫です。この部活動の魅力は「筋肉のつ

いた引き締まった体を作る」「礼節を学べる」「メンタルが強くなる」など様々です。これらは就活などの際にもとても役に立ちます!そのため「高校の時ほどではないものの体を動かしたい」「強いメンタルが欲しい」「何か新しいことをしてみたい」「他学科の友達が欲しい」などの学生には非常におすすです! 初心者、経験者、男女問わず入部可能です。お気軽に道場まで見学きてください。いつでも大歓迎です!一緒に筋肉育てましょう!

Q&A

- 「初心者でも出来る?」
初心者から始めた部員もいます。初心者でも試合で優勝できます! 黒帯も取れます!
- 「女子部員・マネージャー募集してる?」
女子部員・マネージャー大歓迎です! 女子部員も黒帯の取得など活躍しています!
- 「費用はどのくらい?」
柔道着代の負担と、合宿費が3~4万円程かかります。

- 「学問・バイトとの両立は可能?」
両立は可能です。実際に両立している部員も多くいます。
- 「柔道やればモテますか?」
モテます。男に。
- 「他大学と交流はある?」
月曜日に吉祥寺にある成蹊大にて千葉工業大学との3大学合同稽古を行っています。そのほか合同稽古や、試合、合同合宿を行っています。

RIVAL TEAM



INFORMATION



東京学生柔道連盟 連絡先

SCHEDULE

月	火	水	木
4月	19:00	19:00	19:00
5月	20:00	21:00	20:00
6月	全日本理工工科学学生柔道優勝大会		
7月	17:45	10:30	
8月	19:10	13:00	
9月	夏季合宿(他大学合同)		
10月	11月 新宿区民大会		
11月	12月		
12月	1月		
1月	2月		
2月	3月		

■ 成蹊大(吉祥寺)
 ■ 杉並柔道教室(荻久保体育館)
 ■ 八王子キャンパス 柔道場

14 スキーで大学生生活の思い出を一緒に作ろう!

スキー部 創立年(同好会設立):1965年 創部年(部に昇格):1971年 部員数:12名(男子12名、女子0名)
連絡先:kogakuin.skiski@gmail.com



MEMO: アルペンスキー競技とは決められたコースを速く滑り、スタートからゴールまでのタイムを競うスポーツです。ターンの間隔によって「滑降」「スーパー大回転」「大回転」「回転」の4種目があります。個人種目であり、ファミリースキーの延長で楽しめるので、初心者にも経験者にもお勧めです!!スキー資格の取得もできますよ!

様々な種目でタイムを競う。初心者大歓迎。



部活で道具をそろえています。



初心者大歓迎。



夏合宿! 今年では愛知大学さんと東京経済大学さんともに

新入生の皆さん、ご入学おめでとうございます! 私たちスキー部は主に、春休みに活動している部活で、雪山でのスキーを通して仲間と楽しい時間を過ごすことができます。主な活動が長期休みのため、授業期間中は学業に専念、アルバイトや他の課外活動との両立もできます! スキーが好きの方はもちろん、大学生活を充実させたい方にもぴったりです。私たちは主に、アルペンスキー競技を行っています。初心者の方には基礎から丁寧に指導をする

ので、挑戦しやすく、経験者の方ならさらにハマること間違いなし! 部員が少人数のため、先輩後輩とも仲が良く、和気あいあいとした雰囲気です。スキーは、雪山での爽快感を味わうだけでなく、都会では見られない美しい雪景色も楽しめます。また、男女問わず楽しめるスポーツなので、女性の方も気軽に参加していただけます。大学生活での思い出を作りたい皆さん! 春休みに雪山にこもって、一緒に最高の思い出を作ませんか?!

Q&A

- 「初心者でも出来る?」
部員のほとんどが初心者なので、スキー未経験者でも大丈夫です。
- 「女子部員・マネージャー募集してる?」
大募集中です。現在はいませんが、いつでも大歓迎です。
- 「費用はどのくらい?」
個人差はありますが、約十数万円くらいです。金銭面に関しては部でもサポートします。

- 「学問・バイトとの両立は可能?」
春休みの活動がメインなので学業、バイト、他の課外活動のすべて両立可能です。
- 「スキー部についてもっと知りたい。」
スキー部はX(旧Twitter)、Instagram、公式LINEをやっています。スキー部のことや大学の豆知識を公開中!
- 「普段の活動は何をしているの?」
シーズンに向けての準備やルール説明、インラインスケートでスキーの感覚を養っています。

SCHEDULE

月	火	水	木
4月	新入生歓迎会		
5月	体験入部		
6月	10月 道具の購入、ニューモデル発売		
7月	11月 OB・OG会、各大会エントリー		
8月	12月 初滑り		
9月	1月 合宿準備		
	15:50	10:10	10:10
	17:20	12:30	12:30
	■ 八王子キャンパス内 ※週1で活動		
	2月 第一回冬合宿、大会		
	3月 第二回冬合宿、大会		

INFORMATION



連絡先

SCUBA DIVING 15 未知なる世界の探検をしてみませんか?

スキューバダイビング部 創部年(部設立):1991年 部員数:55名(男子41名、女子14名) 連絡先:070-3329-9863(副部長:栢本祐奈)



- 部長 井上裕作
- 副部長 栢本祐奈
- 副部長 関野遼大

- 会計 武淵海知
- 顧問 山本貴略
- コーチ 下川誠
- コーチ 佐川紋奈



MEMO: スキューバダイビング部は皆さんが安全に楽しく活動してもらうために入部後、ライセンスを取得してもらいます。そして、安全に潜れるようなスキルを身につけてからファンダイブや合宿に行きます。難しいルールなどはありませんが海の中には危険もあるので安全に楽しく活動していきます。

重力から解放された空間。三宅島への出向! 船の上からの景色。

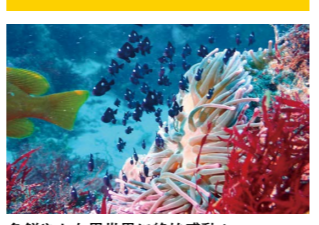

活動場所 静岡県伊豆半島など
色鮮やかな異世界に終始感動!



パラオでの思い出。

スキューバダイビングは、ほとんどの学生が未経験から始めるので不安なことがたくさんありますが、先輩たちやベテランのインストラクターさんが一から教えてくださるのですぐに慣れて、大きな魅力に気づくことができます。活動は主に月2回程度で静岡県の伊豆半島(大瀬崎、熱海、IOPなど)で潜っています。また、夏合宿と春合宿を行っており、夏合宿は伊豆七島の三宅島や沖縄県などにいき、春合宿はパラオやフィリ

ピンのセブ島に行きます。海の中は場所によって景色が異なり、カラフルな魚からサメやカメ、イルカなど水族館では味わえないような体験ができます。プライベートとの両立もしやすく、みんなで楽しく活動しています。部活のことだけでなく勉強のことなどいろいろ教えてください。ぜひスキューバダイビング部で学生生活を楽しくするだけでなく、一生の趣味を作りましょう!皆さんの入部を部員一同待っています!

Q&A

- 「初心者でも出来る?」
もちろんできます! 大半の部員が大学に入学してから始めました。
- 「女子部員・マネージャー募集してる?」
マネージャーは募集していません。女子部員は結構多いです。
- 「費用はどのくらい?」
ウエットスーツなどを揃える初期費用で約10万円、ライセンス取得費で5~6万円程度です。
- 「学問・バイトとの両立は可能?」
十分可能です! 基本的に自由参加で活動しています。
- 「泳げなくてもできる?」
水さえ怖くなければ、泳げなくてもできます。苦手な人が多い息継ぎも必要ありません。
- 「ダイビングの魅力は何ですか?」
場所にもよりますがとてもきれいです。カメやイルカなどと遭遇することもあります。

SPORTS MEETUP



INFORMATION

連絡先

X(旧Twitter)

Instagram

SCHEDULE

4月	10月	月	火	水	木
新入生器材購入・新入生歓迎会	ファンダイビング・大会練習・器材モニター会				
5月 ライセンス講習	11月 ファンダイビング・大会練習	金	土	日	
6月 ファンダイビング	12月 ファンダイビング・フリップ大会	6:30	6:30		
7月 ファンダイビング	1月 ファンダイビング	19:00	19:00		
8月 夏合宿・ファンダイビング	2月 ファンダイビング	静岡県伊豆半島など			
9月 ファンダイビング	3月 春合宿・ファンダイビング・追いコン				

TABLE TENNIS 16 一振入魂。台上の熱い攻防

卓球部 創部年(部設立):1958年 部員数:36名(男子31名、女子5名) 所属連盟:関東学生卓球連盟 http://www.kanto-sttf.jp/ 連絡先:kogakuin.t@gmail.com



MEMO: 競技者がお互いに卓球台を挟み、ラケットでボールを打ち合う競技です。サーブミスや正規に相手コートに返球できなかった場合は相手側の得点になります。サーブミスは基本2本交替で1ゲーム11点制です。ただし10対10以降は2点差がつくまで試合が続きます。基本的に3ゲーム先取で勝ちとなります。

一球にかける思いは誰よりも熱く。瞬間瞬間に緊張が走る!



KUマークを左胸にみんなで理工系大学でトップになる!

ご入学おめでとうございます! これからの大学生活に不安や期待はあるかと思いますが、充実した日々を送るなら勉強、友人、そして課外活動! 部活で大学生活を楽しみましょう! 部活に入ると全学部共通で交流できますし、大学生活に役立つ情報を交換ができていきます。そこで卓球部! 「部活に入るとバイトや勉強を並行してやれるかが心配!」と思う方、そこは大丈夫です! 卓球部は練習するときはきっちりしていますが、急な用事(アル



活動場所 八王子キャンパス 体育館、フィットネスルーム
ダブルスは呼吸を合わせる!

- 部長 和田 伶
- 副部長 土屋智紀
- 顧問/コーチ 鎌田昌寿
- 監督/OB会長 杉岡信夫
- コーチ 浦辺 栄

Q&A

- 「初心者でも出来る?」
初心者でも、練習に意欲的に参加すれば先輩達がしっかりアドバイスしてくれます。
- 「女子部員・マネージャー募集してる?」
大募集中です! 最近女子部員の数が徐々に増えてきています。
- 「費用はどのくらい?」
ラケットとラバーで1万円ほど、体育館シューズは5000円、ユニフォームなどを含めると合計2万円ほどです。
- 「学問・バイトとの両立は可能?」
可能です! 週3日の活動ですが、忙しい学部やサークル・バイトをしている子は週1を義務付けています。
- 「部活での飲み会は多い?」
部活終わりに食事に行くことは良くありますが無理に参加する必要はありません。
- 「得点した時にチヨレイって叫ぶの?」
人によって叫ぶ言葉は違いますが、練習中に真似て言っている人はたまにいます。

SCHEDULE

4月	10月	月	火	水	木
新歓・関東新人戦・八王子リーグ	17:30	17:30	17:30	17:30	
5月 関東学生春季リーグ	22:00	22:00	22:00	22:00	
6月 関東学生秋季リーグ	11月 工大杯	金	土	日	
7月 八王子市ダブルス大会	12月 日産カップ	15:50			
8月 夏合宿・アラカ杯	1月 冬合宿・八王子リーグ	22:00			
9月 関東学生秋季リーグ	2月	八王子キャンパス フィットネスルーム 八王子キャンパス 体育館 新宿キャンパス 地下2階体育館			
	3月 追いコン	関東学生卓球連盟			

RIVAL TEAM



INFORMATION

連絡先

17 リングに叩き込め! 情熱をボールに込めて

バスケットボール部 創部年(部設立):1953年/部員数:67名(男子60名、女子7名)
所属連盟:関東大学バスケットボール連盟 <http://www.kcbbf.jp/> 連絡先:@kogakuin_basketball (Instagram)

- 部長 電気電子工学科 小松周平
- 副部長 情報学部総合 天野瑛斗
- 副部長 先進工科大学院 接続型コース 深澤尊和
- 会計 機械工学科 小川大翔
- 顧問/監督 保健体育科教員 土肥 啓一郎



MEMO: 5人制のチームスポーツです。ドリブルやパスを使いながら相手チームが防御するリングにシュートを入れる得点を競い合う球技です。得点が他の球技に比べて多く入るため、観ている人をもっとも楽しませます。大学バスケットは高校までよりもとても速くて迫力があります。



活動場所 八王子キャンパス 体育館
自慢のKUユニフォームで活躍が待ち遠しい。

目標:理工系1部、関東4部昇格。 団結は理工系2部昇格の原動力。



先輩後輩仲良く、協力して活動しています。

バスケットボール部は週に3日という限られた練習時間であるため、体力面と技術面ともに向上させるため、1回1回の練習を自分たちで工夫して充実した練習になるように取り組んでいます。そのため、同期の学生はもちろん、先輩とも仲良くなり、最高の仲間を得ることができます。初心者の方でも、顧問の先生をはじめ先輩方が丁寧に教えます。ぜひ一度体育館へお越し下さい。日々の練習の成果の力試しとして、練習試合や大会にも積極的に参加していま

す。現在、関東では5部に所属し、理工系では1部に所属しています。今後は関東リーグ4部昇格、理工系リーグ1部優勝を目標に練習に励んでいきます。また、バスケットボールは集団で行う競技です。そのため、仲間と協力し個人の技術やチームプレーなどの競技面はもちろん、練習の際のあいさつや先輩・後輩の関係、他大学との交流、集団での活動を通して、大学を卒業して社会に出たときに一人の人間として活躍できることも目標の一つとしています。

Q&A

- 「初心者でも出来る?」
できます。一緒にバスケットを楽しみましょう。
- 「女子部員・マネージャー募集してる?」
大歓迎です。現在も7人のマネージャーが在籍しています。
- 「費用はどのくらい?」
Tシャツ代だけなのでそれほどかかりません。
- 「学問・バイトとの両立は可能?」
可能です。毎回部活に参加しバイトも勉強も怠らず高い成績を収めている部員が多いです。
- 「練習の雰囲気は?」
先輩後輩のともに声を掛け合い、協力しながら行っています。
- 「練習きつい?」
少しきついと思いますが頭を使い面白く充実した内容の濃い練習を行っています。

RIVAL TEAM

東京科学大学
東京都市大学

SCHEDULE

4月 関東大学バスケットボール選手権大会	10月	月	火	水	木
5月 選手権大会 関東新人大会	11月		18:00 21:30		18:00 21:30
6月	12月 秋季理工系リーグ大会	金	土	日	
7月	1月		18:00 21:30		
8月 夏季理工系リーグ大会	2月 春季理工系リーグ大会				
9月 関東大学バスケットボールリーグ戦	3月				

■ 八王子キャンパス 体育館

INFORMATION

QRコード: 関東大学バスケットボール連盟 | 連絡先

18 スマッシュの快感が 君を虜にする!

バドミントン部 創立年(同好会設立):1975年 創部年(部に昇格):1979年 部員数:212名(男子183名、女子29名)
所属連盟:関東学生バドミントン連盟 <http://www.kantoibf.com/> 連絡先:@kogakuin_bad (バドミントン部X(旧Twitter))



MEMO: バドミントンは、ラケットを使ってネット越しにシャトルを打ち合い、得点を競うスポーツです。種目は1対1のシングルスと2対2のダブルスがあります。バドミントンの試合は2ゲーム先取の3ゲームマッチで、各ゲームは21点を先取したほうが勝ちになります。



活動場所 八王子キャンパス 体育館
緊張する試合でもリラックスが大切。

関東大学バドミントン春季リーグ 5部昇格
昨年は練習の成果もあり4部に昇格した。サーブは試合を優位に進める必須条件。



女子部員、マネージャー募集中。

バドミントン部には現在212名の部員が所属しており、普段の活動は男子約20名、女子約3~5名ほどで行っています。活動日は、毎週月・火・金の授業終了後で、1回あたり3時間半から4時間程度、各日22時まで活動しています。活動場所は八王子キャンパスで、交通の便があまり良くない点がありますが、練習への参加は強制ではありません。そのため、通学やアルバイト、勉強、委員会活動などと部活動を無理なく両立することが

可能です。また、バドミントンの経験の有無は問いません。大会で活躍する全国経験者から、大学に入ってから始めた初心者まで、さまざまな部員がいます。練習メニューは主に経験者を中心に考えられており、初心者はそうした部員から学ぶことができます。現在のチームの実力は5部リーグで、4部リーグへの昇格を目標に活動しています。なお、部費の有無は年によって変わるためその都度連絡します。ぜひ入部を検討してみてください。

Q&A

- 「初心者でも出来る?」
もちろんできます。ラケットの握り方からゲームコントロールまで丁寧に教えます!
- 「女子部員・マネージャー募集してる?」
もちろん女子部員・マネージャーともに募集しています!
- 「費用はどのくらい?」
昨年度は部員や活動人数が大幅に増えたので一人5000円を部費として頂きました。
- 「学問・バイトとの両立は可能?」
はい! 積極的に活動しながら、バイトをしている人が多いです。
- 「部の雰囲気はどんな感じ?」
先輩、後輩を問わず、仲が良く明るい雰囲気で活動しています。
- 「ラケットを持ってなくても大丈夫?」
ラケットは数本なら貸し出し用があります。体育館シューズは持参をお願いします!

SCHEDULE

4月 関東大学バドミントン春季リーグ	10月	月	火	水	木
5月	11月		18:00 22:00	18:00 22:00	
6月	12月	金	土	日	
7月	1月		18:00 22:00		
8月	2月				
9月 関東大学バドミントン秋季リーグ	3月				

■ 八王子キャンパス 体育館

RIVAL TEAM

千葉大学
千葉経済大学

INFORMATION

QRコード: 関東学生バドミントン連盟 | X(旧Twitter)

19 飛べ! その足がある限り

バレーボール部 創立案(同好会設立):1964年 創部年(部に昇格):1967年 部員数:35名(男子25名、女子10名) / 所属連盟:関東大学バレーボール連盟 <http://kanto.volleyball-u.jp/> 連絡先:j325094@ns.kogakuin.ac.jp

- 部長 情報科学科 川上修司
- 副部長 コンピュータ科学科 古賀樹
- 会計 機械工学科 鈴木統也
- 顧問/監督 保健体育科教員 桂良寛



MEMO: バレーボールは体育の授業とかでも扱われるので皆さんはよくご存知かと思いますが、6人制で、3回で相手コートにボールを返すというルールです。ローテーションと言われる、サーブ権が味方に移る度にひとつずつ時計回りにポジションがズレていくルールがあり、慣れないうちはこれがなかなか難しいです。

良いスパイクには味方の助けが必須。 体育会公式ユニフォームで一気団結!

活動場所
八王子キャンパス 体育館

NEW
KUシンボルを使用した新ユニフォームが完成!

体育会公式ユニフォームで一気団結!



新入生を心よりお待ちしております。

バレーボール部は、月・水・金の18時から八王子キャンパスの体育館で活動しています。現在は関東リーグ5部、理工系リーグ1部に所属しており、公式戦での昇格を目標に、日々の練習に力を入れています。選手は週2回以上の参加を基本としており、先輩・後輩の壁がなく、先輩たちと一緒にプレーするうちに自然と動き方やコツが身に付きます! 経験者・未経験者が同じコートで切磋琢磨しながら成長できます。女子マネー

ジャーの参加も大歓迎です! ボールに触れたり練習メニューに関わったりと、チームの一員として積極的に楽しめる環境があります。試合では、公式大会への出場はもちろん、他大学との練習試合も定期的に行われ、実戦形式でプレーすることで実力を試す機会が増え、選手それぞれの課題も明確になります。こうした経験の積み重ねでチーム全体が少しずつ強くなっていく実感を得られるのも、活動の大きなやりがいです。

Q&A

- 「初心者でも出来る?」
初心者大歓迎です。大会を目指して真剣に活動します!
- 「女子部員・マネージャー募集してる?」
女子マネージャー大募集中!
バレー好き大歓迎です! 先輩とも仲良くなれます!
- 「費用はどのくらい?」
部費はありません。
必要なのは体育館で運動できる靴と服装です。
- 「学問・バイトとの両立は可能?」
もちろんです。むしろ学問優先してください。部活参加に義務はありません。
- 「初心者だと足を引っ張ってしまう?」
最初はだれでも失敗します。うまくならうと努力する人を邪険に扱う人はいません。
- 「大会の頻度は?」
大きな大会は関東リーグの春季、秋季と理工系リーグがあります。理工系リーグは夏と冬の二回行われます。

SCHEDULE

4月 新入生歓迎会	10月 OB会	月 18:00	火 22:00	水 18:00	木 22:00
5月	11月 関東秋季リーグ	金 18:00	土 22:00	日	
6月 関東春季リーグ	12月 理工系リーグ	1月 18:00			
7月	2月	2月 22:00			
8月 理工系リーグ	3月				
9月					

■ 八王子キャンパス 体育館

RIVAL TEAM



INFORMATION

QRコード: 関東大学バレーボール連盟

連絡先

20 状況を変えられるのは自分の拳のみ!

ボクシング部 創部年(部設立):1955年 部員数:33名(男子28名、女子5名) / 所属連盟:関東大学ボクシング連盟 <http://kantouniv-boxing.jp/> 連絡先:s323018@ns.kogakuin.ac.jp



MEMO: 試合時間は、ラウンド制で進行し、2分3ラウンドの中で有効なパンチを多く当てた方がポイント勝ちとなります。または、パンチによってダメージをうけて続行不可能と判断された時点で負けとなります。正しくディフェンスできれば点は取れないので、パンチとガードの練習は必須となります。アマではヘッドガードを着用します。

ボクシング場で日々練習! フィットネスやストレス解消に最適!



見ろ! この肉體美を。

工学院大学の体育会の中でも長い歴史を持ち、複数名のプロボクサー輩出実績を持つのが我がボクシング部です。前年度も関東大学ボクシングトーナメントに出場し、他大学の選手と拳を合わせました。依然として高水準のボクシングライフスタイルを確立できているのには、2つの秘密があります。1つは、部員間の仲が素晴らしく良いことです。ボクシングは団体戦だと思っています。熱量の多い部員同士が切磋琢磨することで自分の強

みと弱みを見つけることが出来ます。もう1つは、指導者のレベルの高さです。現在、ボクシング部では、プロのコーチと元プロの監督、そしてアマ全国大会で活躍した先生(その他複数名OB)にご指導いただいています。我々は先輩として、貴方にボクシングのいろはを伝授します(オンライン)。八王子にある部室には、筋トレ器具が完備され、ジムに通わずとも体を鍛えられます。就職活動においても、ここでの経験は必ず役に立ちます。

Q&A

- 「初心者でも出来る?」
初心者大歓迎! 部員の9割は初心者です。強くなるためには48か月は十分すぎます。
- 「女子部員・マネージャー募集してる?」
大歓迎!
ボクササイズやフィットネスも歓迎します。
- 「費用はどのくらい?」
道具を揃えるなら1~3万円ですが、靴とマウスガード以外は部室に完備してあります。
- 「学問・バイトとの両立は可能?」
できます!
全体での活動は、週に1度です!
- 「怪我はあるの?」
アマチュアでは安全のため細心の注意を払うのでないです。怪我をしては何もできないからです。
- 「ボクシングを続けたらモテるの?」
確実にそうでしょう。自信と余裕のある人はモテます。ボクサーがそれに当たります。

SCHEDULE

4月 勧誘	10月 懇親会	月 10:00	火 10:00	水 10:00	木 10:00
5月 親睦会(オンライン)	11月 階級別トレーニング	18:00	18:00	18:00	18:00
6月 自主練習	12月 他校と練習試合、大掃除	金 10:00	土 14:00	日 10:00	
7月 練習再開	1月 ボクシング講座	18:00	17:00	18:00	
8月 基礎練習	2月 広告作成				
9月 気合入れ	3月 世代交代				

■自由練習:八王子キャンパス ボクシング場
■合同練習:八王子キャンパス ボクシング場
※自由に施設を使って良い時間

RIVAL TEAM



INFORMATION

QRコード: 関東大学ボクシング連盟

連絡先

MOTORCYCLE 21 君も一緒に大地を駆け抜けないか!?



モーターサイクル部 創立案(同好会設立):1979年 創部年(部に昇格):1983年 部員数:66名(男子55名、女子11名)
所属連盟:キャンパスオフロード東日本 www.cam-off.com/ 連絡先:@kogakuin_KMCC(モーターサイクル部X(旧Twitter))

部長



生命科学科
角田万幸

顧問



機械システム工学科
教員
大石久己



MEMO: オフロードはスプリントとエンデューロに別れます。スプリントは土の上で速さを競います。エンデューロは激坂を上ったり、森の中を走ったり難しいセクションがあるコースを決められた時間内で何周回れたか、周回数を競います。またオンロードのレースはアスファルトの上での速さを競います。

険しいオフロードを疾走! レース当日、全てはこの時のために

活動場所



弓道場横倉庫、関東のオフロードコース



半端ない躍動感!



バイク好き、集え!

モーターサイクル部は主にエンデューロやオンロードでレース活動を行っています。普段は八王子キャンパスにあるガレージでバイクの整備等を行っています。そして年3回開催されるキャンパスオフロードミーティングという学生が主なオフロードレースに参戦しています。またオンロードは年に2回ほど走行会に参加しています。自分のバイクを持っている人は放課後や休日にツーリングに行きます。またバイクを持っていない人も後ろに

乗って一緒にいきます。レース活動は免許が要らないのでバイクに乗ったことが無い人でも気軽に参加できます。レースはお金がかかる競技が始めるハードルはとても高いです。しかし当部は様々なバイク、装備、設備を持っているのでバイク初心者から経験者まで大歓迎です。また免許がない人でもバイクに詳しくない人でも大歓迎です。入部してから免許を取る人がほとんどです。必要なのはバイクが好きという気持ちだけです。

Q&A

- 「初心者でも出来る?」
最初は誰でも初心者です、なんの問題ありません。この部活でオフロードを始めるきっかけに!!
- 「女子部員・マネージャー募集してる?」
大大募集です!!
バイクに性別も年齢も関係ありません!
- 「費用はどのくらい?」
基本的に活動費等はかかりません! 大会や走行練習に行くときは数千円集めています。
- 「学問・バイトとの両立は可能?」
可能です! 授業、課題、バイトに追われながら楽しく活動しています!
- 「バイクは自分で用意する必要はありますか?」
部活のバイクを使用するので用意する必要ありません。
- 「バイクに詳しくないけど平気?」
入部してからバイクに興味を持った人もたくさんいます! 知識は後からついてきます!

SCHEDULE

月	火	水	木
4月	キャンオフ東日本第一戦、新歓ツーリング	10月	キャンオフ東日本第五戦
5月	ストリートボンバー	11月	
6月	キャンオフ東日本第二戦	12月	キャンオフ全国大会
7月		1月	
8月	キャンオフ東日本第三戦	2月	
9月	キャンオフ東日本第四戦	3月	

RIVAL TEAM



INFORMATION

キャンパスオフロード東日本

X(旧Twitter)

YACHT 22 波を越え、風を味方に、遙かなる高みへ!



ヨット部 創立案(同好会設立):1960年 創部年(部に昇格):1962年 部員数:11名(男子8名、女子3名)
所属連盟:関東学生ヨット連盟 http://kantogakurenyacht.jimdo.com/ 連絡先:s424063@ns.kogakuin.ac.jp



MEMO: 海上に設置された目標物を使い、決められたコースを走って順位を競うスポーツです。最大で8レース行い、順位がポイントになり、ポイントの合計数が最も少ないチームが1位となります。海の上という危険な場所です。安全にレースを行うために、細かなルールが設定されています。

波と風を味方につける! 息を合わせたコンビネーション!

活動場所



江の島ヨットハーバー



2人で協力してゴールを目指せ!



部長



応用物理学科
吉田悠汰

副部長



機械システム工学科
花岡海翔

会計



機械システム工学科
清成碧月

主将



機械理工学科
太田健斗

監督



佐々木 勝則

顧問



建築デザイン学科
教員
鈴木敏彦



全員集合! ヨット部にはいつまで?

ヨット部では470級という2人乗りのヨットで春と秋にある大会に向けて毎週土日に江の島ヨットハーバーで練習しています。海でエンジンもついていない乗り物に乗るので怖いかもかもしれませんが、船についた2つの帆が風を受けてどこまでも進むことができるので大丈夫です。風速が上がればその分速く走るので爽快感があり、スリル満点でも楽しいです! 夏休みや春休みには合宿を行っていて、部員全員でご飯を作ったり、洗濯をしたり

共同生活をしたりします。江の島ハーバーを拠点に活動している大学同士で合同練習をしたりもするので他大学の友達もできます! そして今ヨット部は春秋連続インカレ決勝進出というノリに乗っている部活となっています。またヨットは大学から始める人がほとんどなので、大学で新しい競技に本気で挑戦してみたいという方にはピッタリの部活になっています! 少しでも興味を持った人はぜひ試乗会に参加してヨットを体験してみてください!

Q&A

- 「初心者でも出来る?」
多くの新入部員は初心者です。先輩の指導で乗れるようになります!
- 「女子部員・マネージャー募集してる?」
募集しています! 3人の女子部員が在籍し、女子だけの大会もあります!
- 「費用はどのくらい?」
初年度はウェットスーツなど含めて5~6万です。
- 「学問・バイトとの両立は可能?」
部活は土日だけなので、平日にバイトをしている人が多いです。
- 「江の島から家が遠いのですが大丈夫ですか?」
江の島から徒歩で通える距離に合宿所があるので家が遠くても問題ないです!
- 「危険ではないですか?」
レスキュー用のゴムボートを出していたり、ライフジャケットをつけるので安心です!

SCHEDULE

月	火	水	木
4月	新入生歓迎会	10月	海上練習
5月	春インカレ、海上練習	11月	海上練習
6月	海上練習	12月	海上練習
7月	海上練習	1月	OFF
8月	夏合宿	2月	合宿
9月	秋インカレ、海上練習	3月	合宿

RIVAL TEAM



INFORMATION

関東学生ヨット連盟

連絡先

TRACK AND FIELD

23 駆け抜ける! 未だ見ぬ世界へ!

陸上競技部 創立年(同好会設立):1964年 創部年(部に昇格):1993年 部員数:42名(男子39名、女子3名)
所属連盟:関東学生陸上競技連盟 <http://www.kgrr.org/> 連絡先:a124037@g.kogakuin.jp

- 部長 機械工学科 小澤隼人
- 副部長 機械工学科 石樫隆太
- 会計 応用物理学科 橋本元気
- 顧問 職員 田中祥貴



MEMO：陸上競技とは大きく分けて走る種目の「トラック」と投げたり跳んだりする「フィールド」に分けられます。トラックでは、100mの短距離走から5000mの長距離走まで幅広く、フィールドも高跳びや幅跳びなどがあります。あえて一つに絞らずいろいろな種目を楽しめるのも陸上の楽しみの一つだと思います!



活動場所
府中市陸上競技場、八王子キャンパスなど

全ての努力が結果に。

仲間の思いをタスキに込めて。一緒に走って汗をかこう。



信頼できる仲間とともに。

陸上競技はとてもシンプルなスポーツで、努力した分だけ結果として自分に返ってきます。走ることに「きつい」「大変そう」という印象があると思いますが、私たちはそれぞれが立てた目標に向かって「楽しく走る」ことを大切にしながら日々活動しています。練習するときは真剣に、遊ぶときは楽しむというメリハリのある雰囲気も魅力です。部員同士の仲も良く、練習中はお互いに改善点を伝え合い、練習後やイベントでは自然と笑顔があふ

れます。夏・春の合宿をはじめ、新歓や納会、追いコンなど行事も充実しており、学年を超えたつながりができます。大学から始める人も多く、経験の有無に関係なく挑戦できる環境です。また、選手を支えるマネージャーも募集しています。「大学で何かに本気で取り組みたい」「楽しく成長したい」「勉強と部活を両立したい」という人は、ぜひ陸上競技部へ。まずは気軽に見学に来てください!一緒に充実した学生生活を送りましょう!

Q&A

「初心者でも出来る?」

もちろんです!大学から初めて良い成績を残した先輩もたくさんいます。

「学問・バイトとの両立は可能?」

可能です。練習は週3日なので練習のない日にアルバイトをしている先輩もいます。

「女子部員・マネージャー募集してる?」

はい。男性が多いですが男女仲良く活動しています。マネージャーも募集中です!

「一人暮らしの人はどれくらいいる?」

だいたい半分ぐらいの方が一人暮らしをしています。相談にも乗ります。

「費用はどのくらい?」

基本的には運動しやすい服装とシューズがあれば活動できます。あとは交通費などです。

「どんな種目ができるの?」

投擲系や棒高跳は難しいですが、マラソンなどのロードレースは可能です。

RIVAL TEAM

東京都市大学
東京電機大学

INFORMATION



関東学生陸上競技連盟 連絡先

KOGAKUIN vs RIVAL

シーズン 対関東理工系大学 対戦成績 ● 勝利/1位~3位 ○ 入賞(4~6位) ○ 引き分け ● 負け/その他

負けられないライバル、 神奈川工科大学 / 埼玉工業大学 / 芝浦工業大学 / 湘南工科大学 / 千葉工業大学 / 東京工科大学 / 東京工芸大学 / 東京電機大学 / 東京都立大学 / 東京農業大学 / 東京理科大学 / 日本工業大学 / ものづくり大学

アメリカンフットボール部	関東学生アメリカンフットボール2025年度リーグ2部Bブロック	総合5位	芝浦工業大学 9-17	専修大学 0-50	日本大学 0-55	関東学院大学 12-38	2部Bブロック2次チャレンジリーグ	総合6位	筑波大学 7-3	東京農業大学 26-7		
弓道部	第73回全日本弓道遠的選手権大会	男子4位入賞	第72期リーグ戦	東京都市大学 87-109	玉川大学 83-65	東京農工大学 79-77	第73回全日本学生弓道選手権大会	予選敗北	第72期女子部リーグ戦	東京学芸大学 35-42	駒澤大学 32-29	東京農工大学 36-32
クロスミントン部	Japan open 2025	オープンシングルスベスト16	女子シングルス3位	オープンシングルスベスト16	八王子カップ2025トップリーグ1部	女子シングルス準優勝	八王子カップ2025トップリーグ2部	男子シングルス3位	女子シングルス準優勝	八王子カップ2025秋・チャレンジリーグ	男子シングルス優勝	女子シングルス準優勝
剣道部	関東理工系大会	ベスト8	第74回関東学生剣道優勝大会	東京農工大学 3-2	早稲田大学 0-6	第51回関東女子学生剣道優勝大会	東京農業大学 0-5	第57回秋季関東理工系学生新人剣道大会 団体	茨城大学 5-5	第26回関東女子学生剣道新人戦大会	明治学院大学 1-2	
硬式庭球部	関東理工科大学硬式庭球連盟団体リーグ戦大会第2部	1位	芝浦工業大学 6-3	東京都市大学 7-2	北里大学 5-4	関東理工科大学硬式庭球連盟団体リーグ戦大会1-2部入れ替え戦	1部昇格	早稲田大学 5-4	関東理工科大学硬式庭球連盟個人戦男子ダブルス	ベスト8	関東理工科大学硬式庭球連盟新人戦大会男子シングルス	3位
硬式野球部	東京新大学野球連盟春季リーグ2部	東京学芸大学 2-6	高千穂大学 3-2	東京都立大学 1-2	日本ウェルネス大 11-3	東京都立大学 1-3	高千穂大学 2-1	東京新大学野球連盟春季新人戦	優勝	東京都立大学 10-4	東洋学園大学 6-2	東京学芸大学 5-2
古武術部	第4回日本博少林寺流・型総合全国空手道選手権大会	男子一般有段の部初戦敗退	第5回日本少林寺流・方総合全国空手道選手権大会	一般の部準々決勝敗退	一般の部一回戦敗退	少林寺流空手道連盟第23回八修会本部大会	型試合有段の部優勝	組手試合一般の部3位				
サッカー部	2025年度第3回関東大学サッカーリーグ戦東京・神奈川2部	10位	一橋大学 1-1	上智大学 0-1	日本大学生物資源科学部 0-0	創価大学 1-2	東京都立大学 3-2	成城大学 5-2	アミノバイタルカップ2025関東大学サカトーナメント大会東京都予選	国際基督教大学 0-1	東京基督教大学トナリナガ学生予備予選東京都予選	日本大学生物資源科学部 0-0 PK敗北
自動車部	関東学生ジムカーナ新人戦2025	新2年ローワークス3位	新3年ローワークス6位	全関東学生ジムカーナ選手権大会								
柔道部	新宿区民大会男子無段の部	優勝	早稲田大学 勝利	東京理科大学 勝利	文武一道塾志道館 勝利	東京理科大学 勝利	全日本理工系学生柔道優勝大会 団体	日本大学生3-0	金沢工業大学 0-5	東京理工科大学柔道優勝大会	ベスト16	
スキー部	第98回 秩父宮杯 秋文宮杯 全国学生スキー選手権大会	男子3部SL 35, 36, 41, 42, 43位	第52回全国学生若狭スキー大会アルペン競技の部技術系	男子GS 129, 221, 231, 249, 258位	男子新人GS 71位	男子3部SL 71, 101, 162, 248位	男子団体Aチーム 63位	男子団体Bチーム 77位				
スキューバダイビング部	関東学生潜水連盟フリップ大会	騎馬戦男子1位	新人女子5位	新人男子11位	100m男子16位							
卓球部	日産カップ(3部)	1位	春季関東学生リーグ女子	総合4位	一橋大学 3-0	春季関東学生リーグ男子	総合3位	東京外国語大学 3-1	秋季関東学生リーグ女子	総合4位	秋季関東学生リーグ男子	総合5位
バスケットボール部	関東大学バスケットボール選手権大会	武蔵大学 94-62	成城大学 69-87	関東大学新人バスケットボール大会	獨協大学 61-83	芝浦工業大学 87-82	夏季理工系リーグ大会	東京科学大学 60-56	東洋大学 74-80	第101回関東大学バスケットボールリーグ戦	宇都宮大学 82-83	埼玉県立大学 80-67
バドミントン部	関東大学バドミントン春季リーグ戦	総合2位	常盤大学 5-0	東邦大学 5-0	関東大学バドミントン春季リーグ入替戦	5部昇格	文教大学 3-0	東京外国語大学 4-1	山梨大学 3-0	関東大学バドミントン秋季リーグ戦	5部Dグループ3位	学習院大学 3-2
バレーボール部	関東大学バレーボールリーグ春季6部リーグ(A)	6部リーグ(A)優勝5部昇格	玉川大学 2-0	横浜市立大学 2-0	東京科学大学 2-0	武蔵大学 2-0	都留文化大学 2-0	関東大学バレーボールリーグ春季6部リーグ順位決定戦	北里大学 0-2	関東大学バレーボールリーグ春季6部リーグ	2位	
モーターサイクル部	キャンオフ 東日本2025 第三戦信州マウンテンパーク	学生ヘアクラス1位	キャンオフ 東日本2025 第四戦信州マウンテンパーク	学生トリプルクラス1位	キャンオフ 東日本2025 第五戦オフロードヒット那須	学生ヘアクラス1位	学生ポッチクラス2位	学生ヘアクラス7位	キャンオフ 東日本2025 第四戦信州マウンテンパーク	学生ヘアクラス2位	学生ヘアクラス6位	
ヨット部	第1回関東470協会フリートレース2025	47.51, 65位/71艇中	第2回関東470協会フリートレース2025	41.56, 61位/63艇中	関東学生ヨット春季選手権大会予選	4位	関東学生ヨット春季選手権大会決勝	13位	関東学生ヨット秋季選手権大会予選	7位	関東学生ヨット秋季選手権大会決勝	15位
陸上競技部	第45回米子市陸上競技選手権大会	走り幅跳び1位	400m, 1500m 3位	第22回15大学対校戦	男子4x100mリレー9位	第46回三郷市陸上競技選手権大会	男子100m予選4位	第24回8大学対校戦	男子100m 8位	男子200m 5位	奥多摩深谷駅伝競争大会	Aチーム 43位



BE THE CHAMP OF TECH UNIVERSITIES

関東理工系大学の、 体育会王になるんだ。

理工系大学の体育会プログラムでトップを目指し、
学園の名誉に貢献する。

— 工学院大学体育会理念より

もちろん勝ち負けが全てではないけれど、体育会たるもの、他の大学に負けたくはない。特に同じ理工系大学には負けたくない。ライバルとして、まず互いを敬い謙え合いながら、正々堂々戦い、試合で勝利したい。部員数を増やし、体育会の活気と熱気で上回りたい。

競技だけではなく、いろんな活動で体育会情報を発信し、もっとスポーツを愛するキャンパスの空気を自慢したい。ライバルに高められたことに感謝しながら。工学院大学体育会は、関東理工系大学のトップをめざします。

体育会会員数の10年間の推移

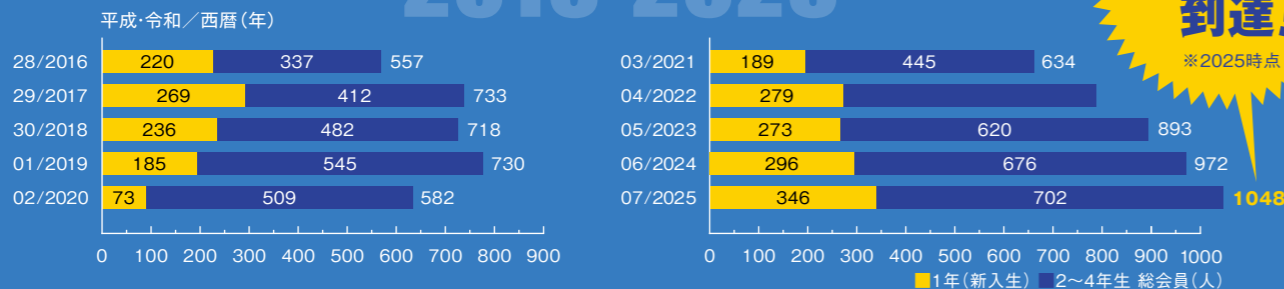

ついに
1000人超え!
1048人
到達!!

11年ぶりの同好会が設立!

同好会の設立! 体育会として非常に嬉しいこと。ただ、同好会設立、部への昇格には条件があることは知っていましたか?
ここでは必要な項目を可視化した図を記載しましたので同好会設立を考えている学生さんたちは
下記の必ず項目のチェックをお願いします!

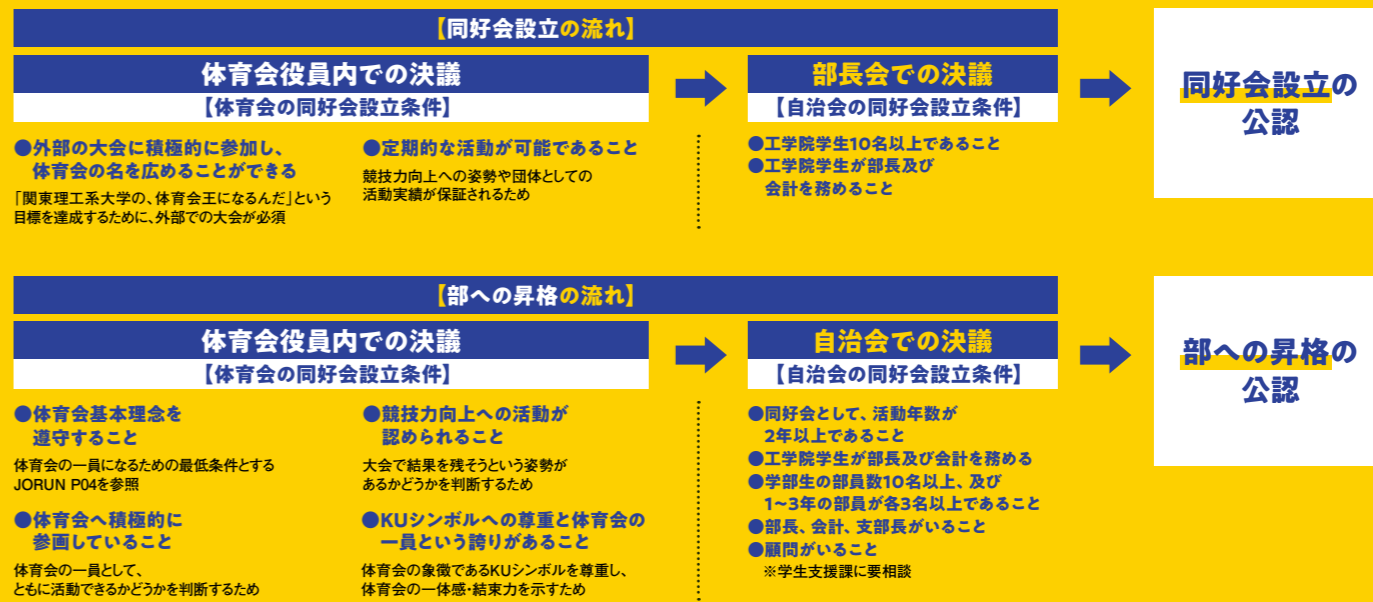

同好会設立したい、どう設立すればいいかわからない場合は体育会役員までお気軽にご連絡ください!
連絡先はQRコードもしくは右記のメールアドレスまで [✉ kutaiikukai@gmail.com](mailto:kutaiikukai@gmail.com)



2025年
新設

目指せ! ハットトリック ダーツ同好会

部員数: 35名 (男子 32名、女子 3名) 連絡先: kgudarts180@gmail.com



MEMO: ダーツは通常3本を1スローとし、スローラインを越えず投げます。代表的なゲームは01ゲーム(持ち点を減らし、びったり0点に早くした方が勝ち)やクリケット(15~20とブルを使用し、陣地を増やして得点を競う)があります。先攻後攻はコーク(中心に近い方が選択)で決定します。



新入生の皆さんご入学おめでとうございます。私たちダーツ同好会は、ダーツの楽しさを多くの人に知ってもらうために2025年に設立しました。ダーツというスポーツは、誰もが気軽に楽しめるのが最大の魅力です。経験者はもちろん、一度も触ったことがない初心者の方も大歓迎です! 最初はボードに当てるのが難しく感じるかもしれませんが、優しい先輩たちが、基本の持ち方から投げ方まで一から丁寧に教えます。この同好

会を通して、ダーツのスキルアップを目指すのはもちろん、学年や学部を超えた新しい仲間と出会い、一緒に活動することで最高のキャンパスライフを送ることができます。創立して1年がまだ立っていないため、大会には出られていないのですが、今後多くの大会に参加していきたいと思っています。「ちょっと興味があるな」「大学でなんか始めてみようかな」と思った方はまず体験会や見学に、ぜひ一度足を運んでみてください!

Q&A

「初心者でも出来る?」

初心者大歓迎です。早い人だと1日でブル(中心の的)に入る人もいます。

「女子部員・マネージャー募集してる?」

女子部員大歓迎です!
マネージャーは募集していません。

「費用はどのくらい?」

基本的に無料ですが、会員費500円、外部活動時は1play100円、大会出場費約3000円がかかります。

「学間・バイトとの両立は可能?」

可能です! 気軽に時間の空いている時に参加してください。

「一人暮らしの人はどれくらいいる?」

5人中4人なので11%くらいです。

「マイダーツは買った方が良い?」

何本か貸出していますが、自分専用のものを持っている方が上達への近道になります。

SCHEDULE

4月 新入生歓迎会	10月
5月	11月
6月	12月
7月	1月 同好会内総当たり戦
8月 UDC学生ダーツ選手権	2月
9月 U-22 TOURNAMENT (個人戦)	3月 スポーツダーツプロジェクトカップ(団体戦)

月	火	水	木	金	土	日
	16:00 19:00		16:00 19:00	16:00 19:00		

■ フィットネスルームorゲームセンター



連絡先

え!? 借りられる!?

体育会備品一覧

ATHLETICS EQUIPMENT

体育会を盛り上げるアイテム勢揃い

体育会が所有している備品を紹介! 卒業生の有志や体育会主導で購入・製作した備品です。体育会所属の部活であれば申請して使用できます。テントやベンチに体育会公式グッズまで幅広いラインナップ! 練習、大会、ホームゲームでは是非使ってみては?



KOGAKUIN ATHLETICS

体育会テント大*1★

ポリエステル製・防水・UVカット加工で汚れにくくて丈夫ベンチ3人掛け7台使用で21名着席可能。屋根中央にKUシンボルをプリントした大型テント。ゲストチームを工学院体育会のホスピタリティで迎える! 2張り所有。

参考価格 1式¥138,600(税込)
W6000 x D3000mm

体育会テント小(旧シンボル)

イベントやゲームオフィシャル用に適したテント。旧KUシンボルを使用。3張り所有。

参考価格 ¥116,000(税込)
W3000 x H3000mm



体育会ベンチ*2★

背もたれにはKUシンボル及び体育会スローガン「BE THE CHAMP OF TECH UNIVERSITY」のプリント。3人掛けで14台所有。

参考価格 1脚¥31,000(税込)
W1500mm



★はアイスホッケー部(2021年廃部)+OBOG会からの寄贈品になります。
※参考価格は購入時の価格です。体育会、部活での使用に費用はかかりません。

※1のメーカー <https://fungoal.com/>(株式会社ラックス) ※2のメーカー <https://www.kaiteki-souko.com/>(有限会社テクニカル)

使用例

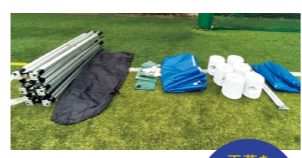
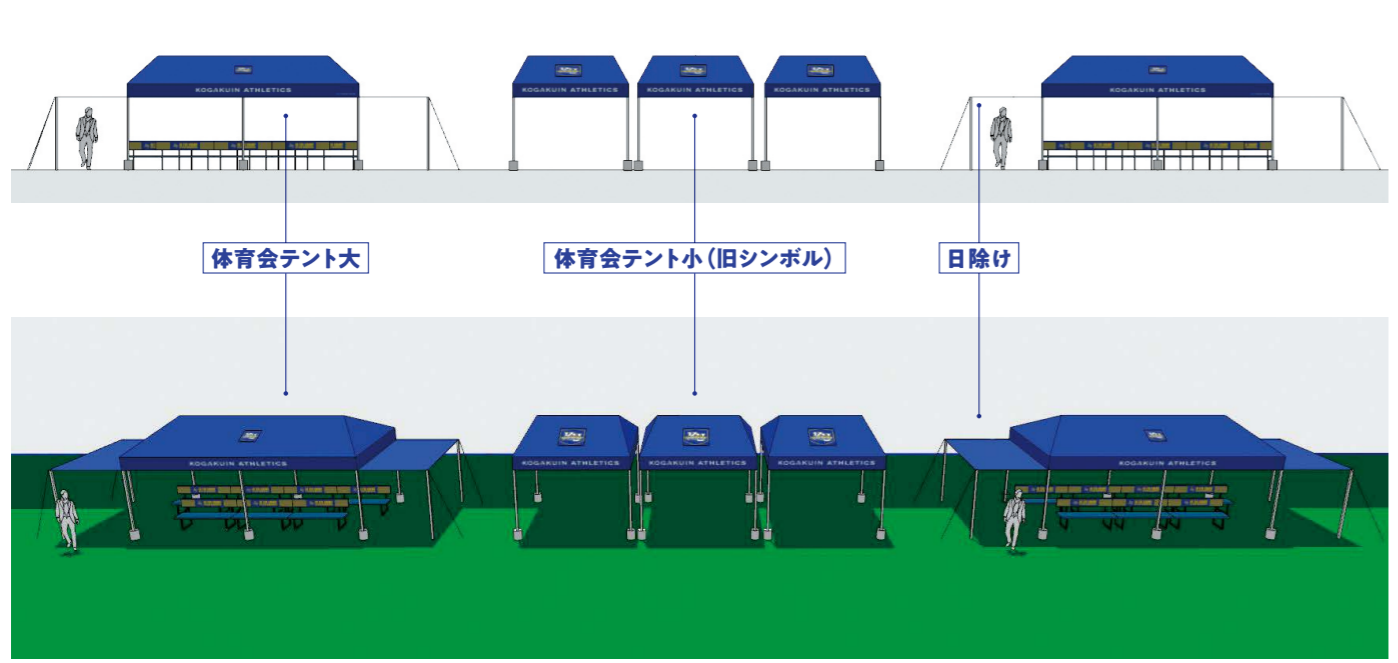

キャリアケース 1600x350x600mm 37kg



夏の暑い日差しを避けて体力を回復しよう!

テントのセットと組み立て方

1バックから取り出した状態 2この状態がスタート 3脚を持って広げます 4上部のポッチを留めます 5脚を伸ばして高さを調整します 6この状態から、足元に重しを置いて完成。



重し(満水で8.5kg)



横断幕+日除けセット



重し用のウォーターバッグ

HOW TO ASSEMBLE A TENT 組み立て方は簡単! 1から6の順に足を広げて行けば、すぐにテントの型に!

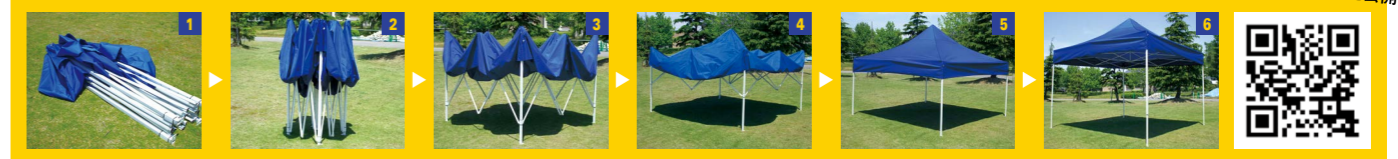

YOUTUBEで組み立て方を公開中!

※写真には重しは付いていません。セッティングの際は重しを付けるようにお願いします。

テント以外の備品も場面に合わせて活躍するアイテムをラインアップ!



体育会旗大*3★ 体育会旗小*4★
大:参考価格 ¥44,000(税込) W1800 x H1200mm
小:参考価格 ¥30,800(税込) W1350 x H910mm



体育会旗(旧シンボル)
W1500 x H1000mm
※こちら現物のみとなります。



コンパクトに持ち運べて便利!!
旗大: 参考価格 ¥8,140(税込)
旗小: 参考価格 ¥6,500(税込)



KUエンブレムワッペン
W60 x H60mm W80 x H80mm
W100 x H100mm



アイスホッケー部+OBOG会 寄贈品
参考価格 ¥30,000(税込) W4500 x H1000mm(2022年度作成予定)



缶バッチ
(左からオフィシャル/体育会/JORUN)
W50 x H50mm ※体育会バッチ(旧シンボル)



扇風機・充電器・バッテリー
扇風機 5台(261D x 439W x 602Hmm)/
充電器 2台 / バッテリー 6個



学生支援課と体育会のコラボ企画「スクールカラーネクタイ」使用希望者は学生支援課まで相談ください。

エンブレムキャップ
ドライポロシャツ
MA-1ジャケット
コーチジャケットなど
各グッズアイテムのサイズは体育会役員にお気軽にお問い合わせください。



カメラ+三脚+収納ケース
カメラ: Canon EOS 8000D 1台
三脚: Velbon CX-440
H1440mm 2脚

部活や試合で備品を使用したい場合は体育会役員までお気軽にご連絡ください!
連絡先はQRコードもしくは右記のメールアドレスまで kutaiikukai@gmail.com



ナイキは格好いい、アディダスも負けてない、プーマも

けど我々、体育会のブ

KOGAKUIN ATHLETICS GOODS 2026

欲しいし、ミズノも外せない、アンダーアーマーもいい、

ランドを作りたい!!

部活で練習着のデザインを統一したい、部活で使うジャンパー、パーカーを作成したい場合は、下記のメールアドレスもしくは、QRコードから体育会役員までお気軽にご連絡ください! [✉= kutaiikukai@gmail.com](mailto:kutaiikukai@gmail.com)



体育会所有型及びマーキングのみの料金 (このカタログの参考価格は本体価格+マーキング料金の合算で表示されています)

■公式グッズ

本頁は汎用性の高い主要グッズのみの掲載ですが、有カウエアブランド(数千点以上のアイテム)より、機能性、目的、デザインに応じてグッズ本体を自由に選択でき、体育会のマーキング加工をして部活ならではのオリジナルグッズを作成することもできます。

○使用条件

1. 本体色は体育会指定色であること。※ネイビー、ロイヤルブルー、イエロー(デザイン)、白、グレーの5色のみ
2. 体育会シンボルマークマニュアルに準じたデザインであること。
3. 体育会所有の型を使用できるグッズ本体であること。※新しい型が必要な場合は部負担

○マーキングメーカー(発注先)

(株)カメオカ



(株)カメオカ

トモス(株)

○取扱いブランド

トモス(株)

Printstar, Glimmer, DALUC, Jellan

キャブ(株)

United Athle, rucca

(株)ボンマックス

Lifemax, lee workwear



キャブ(株)

ボンマックス(株)

※上記以外のブランドで希望があれば、マーキングメーカーと協議の上検討いたします。



※縫付け代 ¥210(〜29枚)
¥110(30枚〜)

KUエンブレム 60

参考価格 ¥740

サイズ: 60×60mm

発注: 10〜29枚

参考価格 ¥700

発注: 30〜49枚

参考価格 ¥680

発注: 50〜99枚

KUエンブレム 80

参考価格 ¥870

サイズ: 80×80mm

発注: 10〜29枚

参考価格 ¥820

発注: 30〜49枚

参考価格 ¥790

発注: 50〜99枚

KUエンブレム 100

参考価格 ¥870

サイズ: 100×100mm

発注: 10〜29枚

参考価格 ¥820

発注: 30〜49枚

参考価格 ¥790

発注: 50〜99枚

HOW TO KUエンブレム



スーツに付ける スポーツメーカー品に付ける 道着等に付ける

※持込みウエア等へのマーキングはお受けしておりません。ご購入者で取付下さい。※最低発注枚数は体育会又は部として計10枚以上となります。各部署にまとめてお申し込み下さい。30枚以上は枚数に応じて最大1枚につき¥80程度のディスカウントがあります。

KUエンブレム キャップワッペン

60mmのみ使用可能



KUエンブレム 左胸

シャツ・スエット等(左) プリント 80mm共に

〜¥340(ツナギは別途)

※縫付け代は別途



サブマーク 背

KOGAKUIN プリント ~¥230(ツナギは~¥370)または刺繍@~¥1,120

6本線 プリント ~¥200(ツナギは別途)または刺繍@~¥460



(上記KOGAKUIN又は6本線の何れかを使用)

サブマーク フードタイプ 背

青裾 KOGAKUIN プリント ~¥230または刺繍 ~¥1,120 フード ツバ 6本線 刺繍のみ ~¥460

フード 裾 6本線(フード中央が縫目の場合) プリント ~¥200または刺繍 ~¥460

スエット・ハーフパンツ等

プリント ~¥340

刺繍のみ 1段~¥350 2段~¥550 3段~¥750

(フォントはヘルベチカのみ。上記は2段の場合)



(上記KOGAKUIN又は6本線の何れかを使用)

I. Suzuki AMERICAN FOOTBALL

I. Suzuki ICE HOCKEY

なめらかな肌触り ドライTシャツ

ドライTシャツ
参考価格 ~¥1,090

商品番号: 00300-ACT [○]
カラー: ■■■□■
素材: ポリエステル100%
4.4オンス
サイズ: 100cm~7L

吸汗速乾でいつでも快適

ドライポロシャツ
参考価格 ~¥1,450

商品番号: 00302-ADP [○]
カラー: ■■■□■
素材: ポリエステル100%
4.4オンス
サイズ: 120cm~5L

ドライ素材でタウンウエアとしても

ポタンダウンドライポロ
参考価格 ~¥1,510

商品番号: 00313-ABN [○]
カラー: ■■■□■
素材: ポリエステル100%
3.5オンス
サイズ: SS~5L

上下ともにオールシーズン対応

インターロックドライポロシャツ
参考価格 ~¥1,300

商品番号: 00351-AIP [○]
カラー: ■■■□■
素材: ポリエステル100%
3.5オンス
サイズ: SS~3L

色と素材が揃うので、コーデも楽しめる!

インターロックドライ T長袖
参考価格 ~¥1,230

商品番号: 00352-AIL [○]
カラー: ■■■□■
素材: ポリエステル100%
3.5オンス
サイズ: SS~3L

吸汗速乾&消臭効果&UVカット

インターロックドライポロシャツ
参考価格 ~¥1,300

商品番号: 00351-AIP [○]
カラー: ■■■□■
素材: ポリエステル100%
3.5オンス
サイズ: SS~3L

吸汗速乾でUVカットのブルーパー

ドライジップパーカー
参考価格 ~¥1,690

商品番号: 00338-AMZ [○]
カラー: ■■■□■
素材: ポリエステル100%
4.4オンス
サイズ: SS~5L

吸汗速乾でUVカットのジップジャケット

ドライジップジャケット
参考価格 ~¥1,570

商品番号: 00358-AMJ [○]
カラー: ■■■□■
素材: ポリエステル100%
4.4オンス
サイズ: SS~5L

ドライ裏フリーストレーナー¹ / ドライスウェットパンツ²
参考価格 ~¥2,340¹ / ~¥1,760²

商品番号: 00346-AFC [○] / 00343-ASP [○]
カラー: トレーナー ■■■□■ / パンツ ■■■□■
素材: ポリエステル80% 他 7.7オンス
※ミックスグレー 綿90%、
ポリエステル100%
サイズ: トレーナー SS~5L / パンツ 120cm~3L

HOW TO MARKING

マーキング手法
[O]: プリント
[W]: ワッペン [E]: 刺繍
マーキング手法で価格が変わります。
特記がない場合は前記 [○] で KOGAKUIN プリント ~¥230
6本線プリントは ~¥200

サイズはフリー
★はLLサイズ ●キッズサイズ
部活毎の目的の併せてお選びください。
最低発注枚数は、体育会又は部として計10枚以上となります。

A. コットン
参考価格 ~¥1,410
カラー: ■■■□■
素材: 綿100%

B. コットンWメッシュ
参考価格 ~¥1,570
カラー: ■■■□■
素材: コットン100%(かつらぎ)
メッシュ部分ナイロン100%

C. デフレ
参考価格 ~¥1,410
カラー: ■■■□■
素材: ポリエステル65%

D. デフレメッシュ
参考価格 ~¥1,410
カラー: ■■■□■
素材: ポリエステル65%
コットン35% ツイル

E. サンドイッチトリム チノ
参考価格 ~¥1,610
カラー: ■×□ ■×□ ■×□ ■×□
素材: 綿100% ツイル
チノクロス

F. 清涼感
参考価格 ~¥1,650
カラー: ■×□ ■×□ ■×□ ■×□
素材: 綿50%
ポリエステル50%

G. エアメッシュ
参考価格 ~¥1,610
カラー: ■×□ ■×□ ■×□ ■×□
素材: ポリエステル100%

H. フライメッシュ
参考価格 ~¥1,470
カラー: ■×□ ■×□ ■×□ ■×□
素材: ポリエステル100%

I. ツートン
参考価格 ~¥1,440
カラー: ■×□ ■×□ ■×□ ■×□
素材: ポリエステル65%
コットン35% ツイル

J. クールエバメッシュ
参考価格 ~¥1,520
カラー: ■■■□■
素材: ポリエステル100%

K. ファンクションパートA
参考価格 ~¥1,680
カラー: ■×□ ■×□ ■×□ ■×□
素材: ポリエステル100%
※ゴルフ部指定

L. スポーツ ノーマル
参考価格 ~¥1,840
カラー: □
素材: ポリエステル100%
反射材使用

M. アクティブドライ
参考価格 ~¥1,430
カラー: ■■■□■
素材: ポリエステル100%
メッシュ

N. ウィザード
参考価格 ~¥1,580
カラー: ■×□ ■×□ ■×□ ■×□
素材: アクリル80%
ウール20%

O. アルコ
参考価格 ~¥1,430
カラー: ■■■□■
素材: 綿100%
メッシュ ナイロン100%

P. シングルワッチ
参考価格 ~¥1,400
カラー: ■■■□■
素材: アクリル100%

P. ダブルワッチ
参考価格 ~¥1,430
カラー: ■■■□■
素材: アクリル100%

R. フリースワッチ
参考価格 ~¥1,520
カラー: ■■■□■
素材: ポリエステル100%

S. フリースイアーウォーマー
参考価格 ~¥1,830
カラー: ■
素材: ポリエステル100%
ニット生地

すべての商品の参考価格は最終価格ではありません。マーキングメーカーの見積もりが最終価格となります。発注ロットによっては価格が変動します。また、注文時に在庫がない場合や、価格変更や廃盤になる場合があります。(送料別途)

HOW TO MARKING
 マーキング手法
 [O]: プリント
 [W]: ワッペン
 [E]: 刺繍
 特記がない場合は背に [O] で KOGAKUIN プリント、～Y230 6本線プリントは、～Y200
 マーキング手法で 価格が変わります。



ドライVネックTシャツ
 参考価格 ~¥1,190
 商品番号: 00337-AVT [O]
 カラー: ■■■□■
 素材: ポリエステル100%
 4.4オンス
 サイズ: SS~5L



ドライアングルパンツ
 参考価格 ~¥1,470
 商品番号: 00320-ACQ [O]
 カラー: ■■■■
 素材: ポリエステル100% 4.4オンス
 サイズ: SS~5L



ドライパンツ
 参考価格 ~¥1,480
 商品番号: 00321-ACR [O]
 カラー: ■■■■
 素材: ポリエステル100% 4.4オンス
 サイズ: SS~5L



ドライスウェットジップジャケット
 参考価格 ~¥2,470
 商品番号: 00344-ASJ [O]
 カラー: ■■■■
 素材: ポリエステル80% 他 7.7オンス
 サイズ: 120cm~3L



ドライ長袖T
 参考価格 ~¥1,240
 商品番号: 00304-ALT [O]
 カラー: ■■■■
 素材: ポリエステル100%
 4.4オンス
 サイズ: 140cm~7L



ドライハーフパンツ
 参考価格 ~¥1,190
 商品番号: 00325-ACP [O]
 カラー: ■■■■
 素材: ポリエステル100% 他 4.4オンス
 サイズ: 100cm~5L



ドライスウェットジップパーカー
 参考価格 ~¥2,700
 商品番号: 00342-ASZ [O+E]
 カラー: ■■■■
 素材: ポリエステル80% 他 7.7オンス
 サイズ: 120cm~3L *フード6本線刺繍



ドライノースリーブ
 参考価格 ~¥1,090
 商品番号: 00353-AIN [O]
 カラー: ■■■■
 素材: ポリエステル100%
 3.5オンス
 サイズ: SS~3L



ゴルフボール
 参考価格 ¥3,600~
 ¥8,700 要相談
 最少ロットは1ダースから

HOW TO MARKING
 マーキング手法
 [O]: プリント
 [W]: ワッペン
 [E]: 刺繍
 特記がない場合は背に [O] で KOGAKUIN プリント、～Y230 6本線プリントは、～Y200
 マーキング手法で 価格が変わります。



MA-1ジャケット(中綿入り)
 参考価格 ~¥6,140
 商品番号: 07480-01 [O]
 カラー: ■■■■
 素材: ポリエステル100%、
 保温材 ポリエステル100%、
 リブ ポリエステル95%・ポリウレタン5%
 サイズ: S、M、L、XL



コーチジャケット
 参考価格 ~¥3,240
 商品番号: 00077-CJ [O]
 カラー: ■■■■
 素材: 表地: ナイロン100% タフタ、
 身頃裏: ポリエステル100% トリコット、
 裏地: ポリエステル100%
 サイズ: S、M、L、XL



アクティブベンチコート
 参考価格 ~¥5,600
 商品番号: 00230-ABC [O+E]
 カラー: ■■■■
 素材: 表地: ポリエステル100%高密度タフタ、
 中綿: ポリエステル100%、
 裏地: ポリエステル100% タフタ
 リブ: ポリエステル95%・ポリウレタン5%
 サイズ: 150、S、L、1XL (Mはなし)



コーチジャケット(ボア)
 参考価格 ~¥5,650
 商品番号: 7482-01 [O+E]
 カラー: ■■■■
 素材: 表地: ポリエステル100%、
 裏地: ポリエステル100%、
 保温材: ポリエステル100%
 リブ: ポリエステル95%・ポリウレタン5%
 サイズ: S、M、L、XL
 (写真: 174cm/65kg Mサイズ)
 *インナーとしてフルジップパーカーを
 着用しています。パーカーとキャップは
 別売キャップは別売
 *フード6本線刺繍
 (写真: 174cm/65kg Sサイズ)
 キャップは別売



ライトアウターとして定番のジャケット

すべての商品の参考価格は最終価格ではありません。マーキングメーカーの見積もりが最終価格となります。発注ロットによっては価格が変動します。また、注文時に在庫がない場合や、価格変更や廃盤になる場合があります。(送料別途)

体育会公式キーホルダー、KUステッカー&ナンバーシール

価格は「体育会特別価格」での販売となります。体育会は注文業務には関わりませんが、各部毎にまとめて下記メーカー様に直接お申し込みください。

デザイン(フォント・色等)の変更はお受けできませんので予めご了承ください。新ユニフォームを作成した部でご希望があればデザイン作成いたしますので体育会までご相談ください。

ご注文方法
<http://www.stream-sports.com/order/>
 部毎にまとめて、発注ください。送料は、注文数により140円/500円のいずれかがかかります。()は商品番号でご注文時に必要となります。



ミニフィギュア
 特別単価 ¥160(税抜)
 最少ロットは10個から
 キーホルダーとセットの場合は1個から

0123456789



エンブレミニホルダー
 特別単価 ¥290(税抜)
 商品番号: DF-15
 最少ロットは10個から。
 セットの場合は1個から

名刺 無料
 名刺作成ソフトを提供します。
 W91mm×H55mm



KUシール
 特別単価 ¥500(税抜)
 商品番号: ST-05
 最少ロットは3シートから

ナンバーシール
 特別単価 ¥500(税抜)
 商品番号: ST-05
 最少ロットは3シートから

KOGAKUIN ATHLETICS OTHER GOODS

工学院大学
 体育会サッカー部 部長
 ○○学部 ○○科

鈴木 一郎
 Ichiro SUZUKI

TEL: 080-0000-0000
 MAIL: ichirosuzuki@gmail.com

*印刷用紙は各自用意ください。*実寸大サイズ

新宿キャンパス

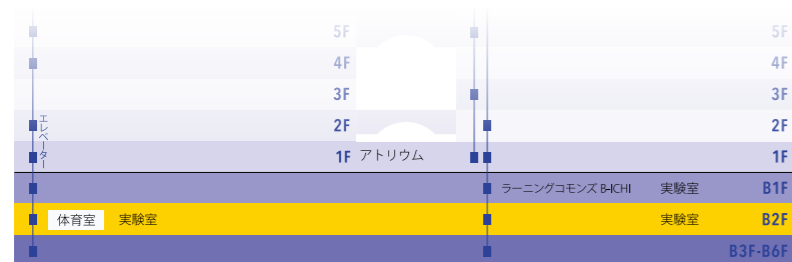

体育室を利用している部活

- 空手道部 古武術部 ボクシング部
- 剣道部 卓球部

■新宿キャンパス

〒163-8677 東京都新宿区西新宿1丁目24番2号
 ○JR「新宿駅」下車、西口より徒歩5分
 ○京王線・小田急線・地下鉄各線「新宿駅」下車、徒歩5分
 ○都営大江戸線「都庁前駅」下車、徒歩3分
 ○西武新宿線「西武新宿駅」下車、徒歩10分

八王子キャンパス

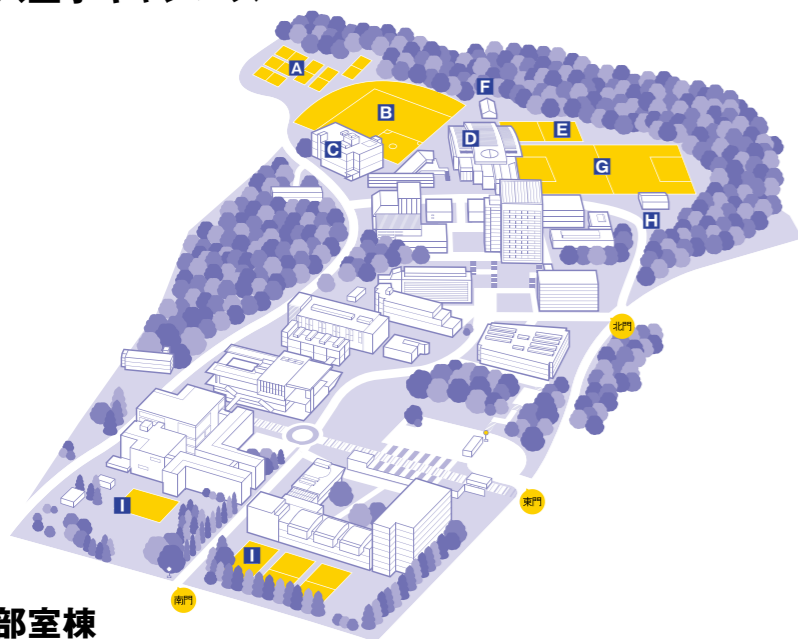

- A テニスコート
- B 野球場
- C 部室棟
- D 体育館
- E ハンドボールコート
- F ボクシング場
- G サッカーコート
- H 弓道場
- I 駐輪場

部室棟



部活名称	室番号	階数
1 アメリカンフットボール部	5103	1階
2 空手道部	5205	2階
3 弓道部	5303	3階
4 クロスミントン部	5308	3階
5 剣道部	5201	2階
6 航空部	5312	3階
7 硬式庭球部	5307	3階
8 硬式野球部	5104	1階
9 古武術部	5306	3階
10 ゴルフ部	5312	3階
11 サッカー部	5102	1階
12 スキー部	5311	3階
13 スキューバダイビング部	5101	1階
14 卓球部	5304	3階
15 バドミントン部	5105	1階
16 バレーボール部	5310	3階
17 モーターサイクル部	5106	1階
18 ヨット部	5304	3階
19 陸上競技部	5109	1階
20 ワンダーフォーゲル部	5107	1階

■八王子キャンパス

〒192-0015 東京都八王子市中野町2665番地1
 ○JR(中央線・横浜線・八高線)「八王子駅」下車、北口バス乗り場⑮または⑯
 ○京王線「京王八王子駅」下車、バス乗り場⑮より西東京バス20分
 「工学院大学前」または「工学院大学西」下車

●お問い合わせ

学生支援課(新宿):03-3340-0105、
 学生支援課(八王子):042-628-4882

その他施設(八王子キャンパス)



体育館トレーニング室 部室棟トレーニング室 体育館シャワー室

体育会の組織編成

体育会の組織について

工学院大学体育会は、工学院大学学生支援課のもとに位置する公式な一組織です。各部の要望や意見を体育会がすいあげ、その意見は学生支援課にフィードバックされます。学生に潤いある豊かなクラブ活動ができるような組織になっています。

体育会と大学

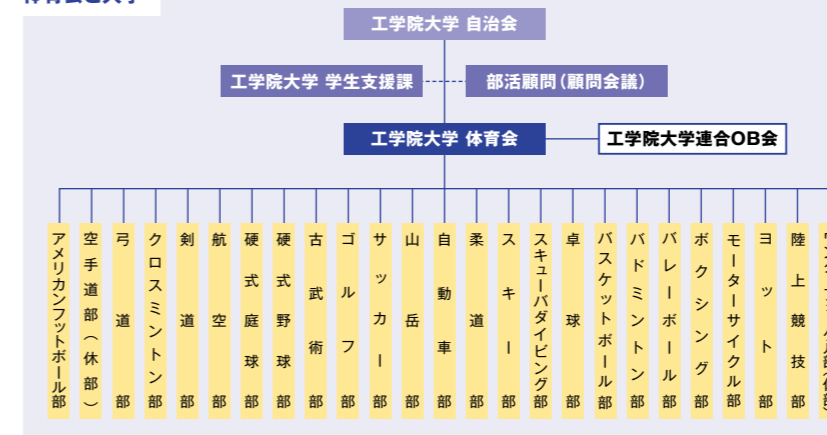

体育会組織図



体育会総会

体育会総会(以下総会)は本会の最高機関であり、本会員をもって構成する。総会は原則として年1回開催し、会長がこれを招集する。ただし、会員の3分の1の署名があった場合、部長会で必要と認めた場合、役員会全員が必要と認めた場合、直ちに臨時総会を開催する。総会は会員の4分の1以上の出席をもって成立とし不成立の場合は、3週間以内に再招集する。ただし、部の代表者としての出席した者がいる場合、その者の出席によりその者の所属する部の会員全員の出席を満たすものとする。また総会の運営は役員会が行う。総会の議事は出席者の過半数をもって決し、可否同数の場合は会長がこれを決定する。ただし、会長は票決に加わらない。総会においては規約の改正・部長会にて決議した事項について・その他委員会に提出された議案などを取り扱う。総会の開催は1週間前には公示する。ただし緊急の場合を除く。

体育会連合OB・OG会

1989年(平成元年)2月に連合組織結成を提案、翌年3月に体育会への支援、OB・OG相互の親睦を図ることを目的として体育会連合OB・OG会が発足しました。同年開催された第1回の総会から体育会も参加し新入生の歓迎を含めた懇親会を続けて来ました。2019年は新年号が発表され、今年度は令和元年第31回の記念報告会が開催されました。この31年間、開催準備のため体育会とOB・OG会で打合せを行って来ました。その間都庁をスタートとする東京マラソンが開催され、今年で14回目を迎えます。体育会では学園、OB・OG会の協力を得て第3回2009東京マラソンからボランティア活動をしており、今年も総勢50名の体育会学生がボランティア活動を行います。体育会は毎年幹部交代を行います。引継ぎミスが無い様、学生支援課やOB・OG会の皆さんとの密な連絡で継続しております。



2026年度 体育会・体育会連合OB・OG会 合同活動報告会 6月開催予定
 第1部 体育会連合OB・OG会活動報告 体育会活動報告
 第2部 記念講演会 第3部 懇親会





**KU シンボルマーク、
附属中・高で採用決定!**

2024年2月、工学院大学附属中・高教諭・雨宮啓太先生および中高事務室・川路良介氏より、KUシンボルマークの使用したい旨、体育会に打診がありました。その後両者にて協議を重ねて(12月に最終基本合意)、最初に附属のトップアスリート育成部(野球、柔道、バドミントン、男子バスケットボール、女子バスケットボール)向けにポロシャツの制作に着手、5月の贈呈式では附属中高・中野由章校長より、公式グッズが部員に直接手渡されました。その後、パンツ、Tシャツ、パーカー等とアイテムを増やして、部員同士の一体感の醸成に向けて校内でも着用しています。川路氏は、「今後はグッズ・アイテムを増やしたり、他部への普及、そして附属・大学間の部員交流もできればと考えていきたい」と抱負を語っていました。



詳しくはこちらのQRコードから!!

■ デザインは体育会と同じで、附属ではスクールカラーの「青」と「オレンジ」の組み合わせとなる ■ ポロシャツを着た部員と中野校長 ■ 贈呈式で校長からポロシャツが渡される ■ ■ ポロシャツを着用している部員たち

各団体年間スケジュール

	体育会	自治会	大学
4月	JORUN 製作開始	新入生歓迎会	入学式
5月		学生総会準備	学生総会
6月	OB合同報告会	オープンキャンパス 学生総会	オープン キャンパス
7月	体育会総会		顧問会議
8月		オープン キャンパス	夏休み
9月			
10月	体育祭	自治委員会 役員選挙	八王子祭
11月		新宿祭	新宿祭
12月	引き継ぎ	引き継ぎ	冬休み
1月			春休み(入試)
2月			春休み(入試)
3月	東京マラソン ボランティア JORUN 完成		春休み/卒業式

2025 JORUN EDITORIAL STAFF



発行者 工学院大学体育会
令和7年度(2025年度)体育会役員

会長：一箭琉偉(スキー部)
副会長：太田健斗(ヨット部)
会計：松本直樹(クロスミントン部)
JORUN編集長：酒井望(自動車部)
体育祭実行委員長：木下大祐(硬式庭球部)

編集者・編集協力
体育会：一箭琉偉 酒井望 林 亮太郎 金坂巨陽 西谷俊輔 丹後孝輝
端中大河 野田稜志 高橋瑞貴

撮影協力：新聞会の皆様

Special Thanks

学長：今村保志
副学長：野澤 康 蒲池みゆき
学生支援課の皆様
工学院大学 体育会連合OB・OG会：熊倉強(サッカー部OB)
顧問インタビュー：二上武生 廣田 祐
25年度各部部长：羽山純平 椿 雄伍 山 理人 吉田史摩 森本通香
渡辺俊介 川野優太 川村光平 田澤 楓 上野大和 田中優人 阿部 敬士郎
金坂巨陽 高山 晃士郎 齋藤陽希 木村空翔 佐藤達哉 野田 稜志
中村海人 中迫祐人 角田万幸 中林和花夏 今泉拓真 加藤煌人

制作：有限会社 H.D.O. コンceptワード：有限会社C-Bit
アドバイザー：アイスホッケー部OGOB会長(~2021年)等 徹彦



**BE THE CHAMP
OF TECH UNIVERSITIES**

